生活日報

中華民國二年十一月念一號 即陰歷十月念四日

本館設在上海英租界江西路二號 電話四千三百一十一號

SangHwoJihPao

◀第三十三號▶

◎今日三大張售大洋二分◎

定報價目	半年	全年
本國	四元	九元
日本	四元半	九元
外洋	八元	十六元
郵費在內		

告白刊例

封面中縫二行起碼第一日每行八角第二日起每行五角◎長行告白三行起碼第一日至第七日每行三角第八日以後每行一角◎短行告白五行起碼第一日至第七日每字五厘第八日以後每字三厘半十字遞加

本社添聘訪員

本社現於廣州 福州 長沙 桂林 西安 太原 濟南等處添聘訪員凡願擔任訪事者請先寄稿三日合者優給月薪不合恕不作覆

雅言雜誌出版露布

本雜誌專爲匡助政府引導國民促進共和起見業經同人組織就緒不日出版先此露布

文官法官攷試必携 學員考試必備之書 法政精華

甲種名稱中華法政問題義解◉研究參攷用◉不日出版
乙種名稱法政精華◉攷試携帶用◉現已出書

價目 中華法政問題義解◉預定半價三元郵費二角
法政精華◉預定價洋二元郵費二角

冊數 中華法政問題義解◉華裝二十四冊二函
法政精華◉洋裝十二冊一盒

預定者一禮拜內可以寄到預約限一月截止

本書之內容及形式

法政精華◉經濟學 財政學 公文書式
法政精華◉國際公法 國際私法
法政精華◉商法（全）
法政精華◉刑事訴訟法（全）
法政精華◉民事訴訟法（下）
法政精華◉民事訴訟法（中）
法政精華◉民事訴訟法（上）
法政精華◉民律 親屬 繼承
法政精華◉民律 債權 物權
法政精華◉民律 總則 債權
法政精華◉刑律 總分則
法政精華◉憲法 行政法 法院編制法

本書係特延法學大家素有經驗者按照文官考試章程就本國已定之法制與艸案分門編纂每條加以說明凡草案所未及者則引証各國法律採取最新學說舉凡一切疑難之問題正當之理由莫不搜羅完備解釋明晰應用廣大記憶靈便爲人人易知易行不特行政黨員舊時官幕有志文官法官考試者所必需卽政學界亦不可不手一編以備平時之考查預爲臨時之疑問也

本書之價值 本書係聘請法政大家十餘人分任編纂則編譯費一項已費數千元經四閱月方克告成

本書之獎讚 本書出版以來所得法政學校教員及法律家政界學界之獎讚書不下數百函均稱內容之完備學說之精哲以限於篇幅不克盡登

本書之消路 本書出版之後消路廣大爲從來法政書所無

本書之輔佐 凡購本書者不可不購中華六法全書以供參閱購有中華六法全書者不可不備本書以資研究

最緊要之廣告

大總統令將實行文官甄別及文官考試司法部令准下月甄拔司法人員本書出版適逢其會內容於文官攷試法草案中各科目及甄別司法人員準則中之科目最爲適合初版三千部只敷預定之用二版三千部旬日卽罄購者紛至苦無以應預訂者日不間斷現在日夜趕印限一禮拜出書以便各界應用並將內容訂正精工印刷益臻完美本書之蒙政學界歡迎者以內容完備應用廣大之故於文官攷試之時尤不可不備此書現在半價將近截止恐 外埠未及週知一經截止未免向隅特再登報布告以便諸君訂購如在一月之內來購者仍照半價發行以期普及欲購者卽請從速

總發行所上海 廣益書局及各省書坊
漢口 長沙 廣東 開封

國會政府論

威爾遜名著 此書已請江汶允昌君翻譯不日出版特此預告

上海北京路鴻生里南華書局謹啟

路浙樹西十二號亞東製學會社總發行

神州女報月刊第四號出版

總發行所北四川路宜樂里後崑字四十八號

南京民國法政大學緊要通告

本大學遷滬於四川路二十六號設事務所業經登報布告茲已擇定愛文義路一百號大洋房爲校舍規模宏敞與甯相等定於本月二十五號實行開學新舊各生務儘二十號前後報到遲恐不及本屆學期因亂曠誤急須補習陽歷年路并不放假陰歷年終當據寒假例酌放數天諸生勿因年內爲日無多因循不至須知各有學期關繫今年不到既不能隨例進級又無相當班級可以編入幸勿稽遲自誤特此飛告

南京民國法政大學招考各科新班插班及法科別科廣告

本大學由敎職員公議遷滬開辦擇定愛文義路一百號大洋房爲校舍添招法政文商各科新生及二年級插班生一百人並添設別科一班計民國五年畢業如有志願者望速來本大學報名并携帶履歷照片一年以上程度者准予插入別科二年級約定於本月底報名截止各科學生每月照收學費三元別科征收四元如有及入學金一元其插班者并須將經過學校證書呈驗幸勿遲誤再別科擬仿照日本法政大學規則每日午後四時開課至夜間八九時止以便有職業者無向隅之歎而法政知識有普及之益并此附告

華僑雜誌出版露布

內容 （一）圖畫（二）論說（三）譯述（四）傳記（五）調查（六）時事（七）通信（八）實業（九）僑務（十）談叢（十一）文藝（十二）雜錄

出版 第一期出版定陽歷十一月二十號每月出一冊准每月二十號出版

定價 一冊洋四角半年二元二角全年四元

郵費 國內每冊洋三分日本六分外洋十一分

廣告 面議外埠函商亦可

發行處 上海英界泗涇路一號華僑聯合會

眞正吉林野山參出售

茲有由吉林購來眞野山參數支賤價出售如欲購者請函至法界貝勒路道德里三弄四十七號吳天石君當卽送往貴處看物議價可也

羣英新劇學校緊要通告

本校現已擇定法界巨籟達路三百七十五號高大洋房爲校址准陽歷十二月一號開學凡已在本校事務所報名諸生務望於陽歷十一月廿九號來校試驗并繳納學費其尚未報名而有志向學者亦望於是日前來校報名投考勿延致誤再諸生中如有因他種事故必須明正方可入學者本校務望於開學前來校受考并邀同保證人到校繳納保證費三元以資保證如有不願繳納保證費者須另覓相當保證人

校章如下 本校校長前在英京倫敦皇家大書院畢業文學燦深素抱世界大同之志而尤極力以改良社會敎化爲己任且嫻熟我國京話前清光緒三十年因山東孫撫之請坦任魯省高等學堂英文學總敎習五年期滿回國現由本校同人再三懇請特允來申担任本校校長職務○本校校舍房屋寬敞空氣清潔浴室草地操場宿舍俱備尤爲中江各校之冠外埠來學可以寄宿每月每名僅收宿膳費洋六元如年假寄膳每月二元○本校英文敎員係畢業法文大書院畢業法文大書院畢業充京師大學堂敎習○本校敎員係樊王渡聖約翰大書院畢業生曾充京師大學堂敎習○本校畢業後由本校組織特別舞臺全體出演一洗舊劇陋習以改良社會敦厚風化促進民智振興商務爲前提其諸生畢業出演時每月應得月金由本校視察該生程度之高低酌量致送 詳章另備函索亦可

甯波工業學校學生編輯機械雜誌第一期出版廣告

（一）宗旨 國人之策富强者莫不曰興實業數年來政府倡於上國民謀於下且夕從事不可謂不重視矣顧國貨之滯銷如故洋貨之充斥如故利權猶不能挽也雖吾國富於農產吾民長於經商果何故哉蓋彼歐美諸國能利用機械之力而我則徒資人力以爲之故工不若其速價不若其廉物不若其精巧而銷路不若其廣大也夫其成卷分爲甲乙兩編以機械主要學說入之乙編與之角勝者哉然則機械之學理其可不知也耶同人等肄業工校已將二載機械一科稍稍涉獵敢以逐日所得之一助其庶幾挽利權而塞漏卮轉貧弱而爲富强乎是則本雜誌發刊之微意也

（二）體例 本雜誌按月一期約一百餘頁甲編以機械補助學說入之且特設質疑一欄與世之好機械者共研究之以爲仿造洋貨改良國貨部發明新器之一

（三）內容 甲編力學他如實用機械學 蒸汽機關機械工學第一部機械構造機械工學第二工場實習應用數學 乙編高等代數學 機械製圖及設計工話 火油機關 瓦斯機關熱力學水力學動學 材料强弱學 物理學化學圖畫 三角術 平面及球面三角 電氣工學

（四）出版日期 本雜誌第一期已于九月十五日發行第二期現在印刷中

（五）價目 本雜誌爲普及機械學識起見每期僅取刊資洋兩角

（六）發行處 甯波江北岸甯波工業學校

（七）徵文 同人等學識淺陋所知有限海內博學碩儒有以大著鉅作見寄者無論主張學說本社同人無任歡迎惟原稿刊登與否概不奉還

上海新學會社上海新學會社各埠

中華實業叢報

本報前因銷數未定由發起人集貲試辦暫未發表招股章程出版以來各界歡迎現計預定全年者有二千餘份之多每期零售亦二千餘份預算營業不致虧耗應即招足股本以期擴充股額五百股計洋十元爲一股已集一半尚餘五千元以一萬元除發起人股息按月八釐半年一付願附股者請至本社交欵掣取股單外埠郵寄不悞惟本埠外埠均無代招股之分處應請附股者注意詳章載第六期報取閱便悉再本報第六期現已出版論社鄂政府今昔奏咨案之條辯至詳且盡關心實業者不可不讀洋洋六千餘言於漢冶萍煤鐵廠鑛小說爲陳蛻庵先生所著平權國紀遊篇以理想發明世界進步尤可珍貴諸君幸試閱之價格仍舊每冊二角

上海洪德里四百六十四號中華實業叢報社布

論說

◉破產之國債（續）（如如）

第一性質上內債外債之別

我國自古無國債。自前清光緒時始有外債之舉。至於今茲。遂如司空見慣矣。然執管理財政之人而叩以不舉內債之故。而斥其以外債亡國。吾知其必有詞以自解也。蓋四千年專制之風。政府與人民感情已不能融洽。寇讐土芥。因果相循。賦稅偶加。則釀至斬木揭竿之禍。加之官吏肆虐蹂躪。人民勒捐之事。動生變故。設於此而募集內債。人民鮮不以勒捐視之也。況乎國庫制度未立。既無整理之方。而預算決算。所以加人民以負担。先得人民代表之允可者。又未舉行。政府不能取信於人民。人民遂亦不信用政府。夫公債之所恃。全在信用。信用不具。何以募集乎。民國以來國體已共和政體爲民主立憲矣而兩易寒暑國庫銀行。尙在若有若無之際。其性質作用。不能顯明。且雖有臨時參議院。雖有國會。試問民國元年之決算案安在。民國二年瞬屆歲終。試問預算案安在。政府曾提出全案於國會否。曾爲國民所共見否。共和國民本爲國家之主權者。以主權者而不知財政上之眞相。何以使其担負公債耶。即有募集。又何以使其踴躍應募耶。夫以債既不能募。而政府一切需用。又不能爲無米之炊。則舍外債又何從耶。況募債之時。內債須求之國民。不免零星收入。外債則求之銀團。可以大批交付。內債之議決由於民意機關。外債之交涉其權則在政府。政府一方而。欲爲自便之計。又必舍內債而言外債。而飲鴆止渴。人民遂被其害於無窮矣。此破產之原因。在專募外債者也。

第二用途上生產消費之別

借欵以濟一時之急。雖當時無加收賦稅之舉。而人民驟增此債欵之担負。及其償還或付息之際。仍不能不取償於人民。泰西各國。以償債付息之故。預算不敷。而加收賦稅。其明證也。即在我國辛丑以後。賠欵攤派五額。各省創種種之捐。又可明見也。然使借債之所得。專爲生產之計畫。則人民雖受虧累。而爲將來之大利計。非大有所費。不能致之。且利源果能開闢。生產果能增加。則此所借之債。亦不必另求償還之欵項。而其企業上之利潤。亦足以相抵而有餘。吾嘗觀之澳洲。其人民負担之債額。每人平均四百四十一元有奇。可謂重矣。然其舉債之初。爲辦鐵路及經營官業地而起。在一百六七年之頃。如澳洲之紐修威省。應納債息二百八十六萬七千八十元。而鐵路之贏利。六十六萬元。官業地之收入三百七十五萬元。是已足抵債息矣。若維多利亞省。應納債息五百七十六萬元。而鐵路贏利三百四十萬元。官業地所入六百四十萬元。償息以外。當餘三分一。則此等國債。雖重而不重。更無破產之餘患也。何也。以其爲生產計也。蓋舉債以經營生產事業。但使債權者債務者所定之條件。無害於所營事業之主權。則所得之利。終爲我有。無慮乎將來之負担。且償還之項有所出。亦不至以無可償還者。召破產之禍。此可爲者也。若不從事於生產。而專以供消費之用。則債欵之所投。既不能生利。而有限之金錢。終有用罄之一日。及其既罄。復成貧窶。不獨利息無所出。償還無可望。而欲再供消費。並償前債之息。則仍不得不出於借。一借再借。利不能生。生計日窮。有不破產者哉。故爲生產而舉債。當有利益之可言。爲消費而舉債。未有不流於破產之悲運者也。況當窮乏之際。而仍不改其揮霍之素。則驟得巨額之借欵。必益加揮霍。不甚愛惜。借欵愈多。消費愈甚。飲鴆止渴。渴未止而身已斃矣。彼埃及以濟度王威斯明流王奢侈之故。歐人利其心醉歐風。揮金如土。而借以巨額之債。使埃及以外債亡。何莫非專務消費之殷鑒乎。故由是以觀。則國債非可以破產。而爲消費而舉債者。乃爲破產之左券矣。吾國非眞貧也。彼外人之放手貸欵者。亦明於吾國之非眞貧也。五金煤鐵貨石之礦。各省皆有。其未開發者。多於歐洲萬萬也。荒蕪之土地。肥沃之壤。利於墾植。而爲吾人所未經營者。幾半中國也。而製造原料之富。勞銀之低廉。又甲於全球也。譬之一家。窖金於地。而日日憂貧。而不知所以發掘之。此豈眞貧也哉。故吾國今日。以資本不充之故。而出於舉債。當投之於實業上交通上。爲生產之圖。蘊寶於地。俯拾即是。苟經營得其法。則外債之資金。皆我營業之資本。雖以之致富。亦自易之。破產之慮。未免杞人之憂矣。然吾觀兩年來所舉之債。所投之用途。則無一爲實業政策交通政策之用者。頭痛醫頭。脚痛醫脚。專以濟一時之消費。而不求生產之方。行政經費也。償還債息也。養兵裁兵費也。無一不仰給於外債。夫此等用途。皆消極之用。而無一可以生利。且爲國家經常之用。又非非常費用之驟增者比。今日舉債以濟之。他日用罄。仍無所出。又不得不出於借。譬之一家日用飲食之需。無所出而仰給於借債。人不能一日不食。即不能一日無債。而借債有窮時。即破產萬不能免也。況於消極之政費以外。又常有曖昧之用途。無非以外資既得。鉅金驟增。而放手以肆其揮霍。消費不已。益以浪費。若之何其不民窮財盡也。他不具論。即觀今年之五國借欵與國借欵爲數四千萬磅。曾不數月。即已告竭。今又籌改良幣制之借欵矣。此借欵若成。其爲改良幣制之用與否。尙不可知。而政費無着。司農仰屋而嗟。恐仍不免爲消極之用也。生利無從。担負日重。有不以破產結局者乎。此破產之原因在專用之於消費者也。

此二者皆破產之大原也。而尤有爲破產之兆者。則無財政方略以爲調節之方是也。各國之舉國債也。即使全屬內債。亦常量其人民財力之所能及。以爲償還之計。使無傷國民經濟之元氣。而信用亦得以維持。否則雖內債亦不免於竭蹶。如近世之意大利西班牙是也。夫內債尙爾。何況外債。外債而無調節之方。以預籌將來償還之策。則人民之担負。不獨不能勝任。且償還屆期。欵無所出。遂定之抵押品。必爲所取。而無復餘地之可留。破產之期。即在此矣。今吾國之政府。日日言借債。試問有預籌償還法者乎。試問有以將來償債之策。製出若干年之財政案。以與人民相商榷者乎。而一借再借。債上加債。舍國內之財政而不整理。但以外債供日出之需。將來之負債。將以如何爲極限。償還屆期。將變如何之局面。恐即質之當局者。亦瞠目而不知所對也。嗚呼險哉。政府一意借債。專以外債爲理財之方。無論借貸之初。條件甚刻。監督我用途。干涉我財政。爲大損主權也。即其不然。而將來無償還之法。債權者於逼而來。亦迫我以不得不破產。新建之民國。瞬將爲埃及之續。吾儕人民。其能免奴隸牛馬之痛乎哉。（完）

譯論

◉燕京之政潮（譯文滙報）（易時）

數日以來。德文報所接關於燕京政潮之專電。頗能引起讀者之觀感。且足使吾人綜觀前後。而預測國會與行政機關間改革之大概情形。讀者諸君。對於總統與內閣雙方協定之組織中央行政會事。諒已洞悉底裏。毋待贅述。據政界消息。該會最初之標幟。與德意志之卜代斯拉脫（即聯邦議會）大致相類。其職位與組織法雖與卜代斯拉脫微有歧異之處。然其所秉之權力。則初無不同。卜代斯拉脫係德意志帝國之聯邦議會。其會員均由各聯邦政府委任。該會與賴克司泰（譯者按賴克司泰係德國之下議院）聯絡。有行使立法上各條件之權利。其性質雖類一晝諾機關。然賴克司泰所通過之議案。該會實得拒絕而駁斥之。外此且有一種規定之提議特權。苟遇賴克司泰討論某聯邦政務。該聯邦所派之卜代斯拉脫會員。即可以該聯邦代表之名義。出席賴克司泰。參預一切。惟該項會員。當賴克司泰舉行選舉時。並無當選之權利。故其對於國立各機關。絕似一摧强扶弱執中輕重之飛輪。既能使行政機關不因權重而流於專橫。又能使立法機關不致爲權輕而陷於失效之域。中政府之於中央行政會。曾宣佈其爲一純粹諮議機關。並無參預立法之權。此點實與卜代斯拉脫歧異。該會之組織。除一部分會員由各省政府委派外。餘皆由政府選任。較諸卜代斯拉脫之完全由各聯邦委任者。又略有不同之處。當該會最初發起時。外間僉料國會將由兩院制而復爲一院制。即以該會操其職權。然據吾人晚近所得關於參議院組織法之梗概。則此種見解似已旋入淘汰渦中。完全消滅。放眼政局前途。國會之內。既有參議院之分子。而其外又有中央行政會議之機關。殊令人茫然於該會所以組織之道也。欲解釋中央行政會議所以組織之道。必先辨明總統對於該會之意見。吾人按此推論。凡得二說。其一如總統之志。專在獨斷獨行。以謀成一霸主。則其組織中央行政會之故。非曰恃該會之力。以控制國會。即爲憑藉該會名義。以不正當之憲法行爲。控制國民。其二如總統之志。在預防國會之强弱。或欲施行保守政策。以鞏固國家之基礎。並杜絕內部之擾攘。則其組織中央行政會之宗旨。必在調和中央集權與地方分權二派之爭論。並融洽守舊進步及急進三黨之感情。而授富有政治經驗與熱心國事者以各項政柄。預料其結果。當極良好。且足使其謀國之閎謨。邀天下之嘉讚焉。此外政府改革之能發人興趣者。厥爲減少兩院之額。一議吾知事果實行。兩院之輿論。定能較前統一。其議事成績。亦當大著。效力至參議院之改組與該院議員由政府推舉二問題。實中政府欲改革該院。俾其職權與英國貴族院相等之衡。蓋政府既含有守舊性質。則其推出之議員。定必與相黨同。凡屬急進暴烈及主張極端革命之分子。必遭排斥。政府有此種參議院。爲之後盾。實不啻獲一摧强扶弱與執中輕重之飛輪。盤旋各項國立機關之間。以維持其憲法秩序也。惟此種議院之效用。全恃其辦公之精神。暨其與衆議員之憲法關係二端爲轉移。而其職權之重輕。尤當視各分子之奮發有爲。與其對待衆議院之態度爲標準。如二者均不可恃。則其利益之何在。亦殊難預言耳。總之使中政府最近之政變。其目的果在鞏固國家。則其所組織之中央行政會議。當屬一種國會無形解散後之過渡機關。一俟明歲三月議員選舉告終。必當引去而讓新國會以原有之權利也。吾人綜觀中國最近之政潮。其得上述之解說一。則其勝利與否。端賴政府之志趣與施行之方法爲判斷。總統而能善用其威名權勢毅力及寬厚之精神。以謀建設一寬厚之政府。俾國家得循正規而有眞確與穩定之進步。則其功勳直可上媲堯舜。如計不出此。日斷斷焉謀利用時機。效巴斐利亞狄愛士。（譯者按巴斐利亞狄愛士係墨西哥前任總統。嘗以厲行專制而激起全國之革命以去位者）之故技。以創立有限制專制的政府爲職志。則前途之進步。非特無望。即其私人之幸福。亦難久持。而其引起彼國內搗亂之情形。定有不忍卒言者矣。

小說

◉刺虎盟鴛記（十一）（靈犀）

印宮怪史

陡聞怒嘯一聲。林木俱震。谷道中猝見一物。含光奪目。如怒箭離弦。直撲入柵門。始伏沙際。繼立。從其背作弓形一躍。已抵場之中心。則一威伏百獸之猛虎也。蓋不與人持已十日矣。倦臥洞中。方渴無王之下詔。而畀以美食。斯際竟得如願。乃搖其頭。蕩其尾。跳動其四足。而饞涎且流出脣外。其始以天際尙未放明。虎故未見柵外之人及籠中之物。既而橫目四顧。光射柵之一邊。乃立騰躍。凡二度。即抵鐵籠之前。爪已據橫栓之上。越數秒鐘。虎竟伸其龍爪入籠。尋復縮以左爪。望空攫拿。然籠中空幕低垂之美人。仍屹立無動。雖與虎爪相去不能以半尺。仍未爲一步之退也。於是虎則緊附其軀於籠旁。竭力伸爪。上下摸索。而卒不可得。遂猛攀橫鐵。退據沙中。此一拽也。籠爲格格震動。而籠門之鍊。執諸柵外一人手中者。幸早移繫大樹之根。然且深入樹皮寸許。是可見虎力之猛矣。（未完）

▲附註　昨小說第二段第四行（敢而）當作（顧而）同段第五行（過一）當作（遇一）

東亞商社發行
新式綢緞驢繡罐頭食物化粧各品兼印五彩書籍仿單股票等類代慈谿
精業廠所造各色頭等線襪照本批發社設上海法大馬路大自鳴鐘西首

中華雜誌出版通告
本雜誌業已脫稿准十一月一日出版全書約十萬餘言每册祗售大洋三角全年十二册定價三元半年六册定價一元六角郵費加一批發尤極從廉特此布告
上海四川路六百八十六號　中華雜誌社謹啓

浙江潮遷移地址通告

本社定於十一月初七日遷移至三元坊邵芸巖筆墨莊間壁石庫門內所有往來函件請即投送彼處可也特此通告

專電

○王家襄湯化龍本已承認行政會議委員嗣因輿論劇烈反對又迫於黨議故又向袁總統力辭並由進步黨登報辯白略謂自行政會議組織以來外間有謂湯王兩議長承諾加入行政會議等語此種議論確係傳聞之誤兩君苦意維持國會人所共知如何得忽異初衷且進步黨中議員亦無一人願加入者云云

○總統續派趙維熙譚延闓爲行政會議委員以代王家襄湯化龍闓譚係黎副總統特荐總統意尙未定或須另派

○幣制借欵近日力求進行熊總理擬於星期六日與銀行團正式討論抵押品條件

○幣制借欵或謂以東三省某項捐稅作抵似未確大約將以地稅爲此項借欵擔保鹽稅則俟整理就緒時再抵借二次大借欵 二十日北京電

○武進縣知事鐘興電都督省長云焦溪合鎭商民十七晚經江陰軍隊焚掠搜刼合鎭商民四五百家無一幸免焚燒房屋四五十間斃五人除會營派警馳往彈壓外合先電呈云云

○江陰兵變之夜駐紮靖江之炮臺北軍在八圩港十圩港兩處亦同時搶刼

○張勳聞江陰要塞兵變特電令甯鎭淞三路炮臺總臺官嚴密防護以杜亂黨勾結並電鄭鎭守使會商海軍總司令就近撥艦協助

○國務院電覆張勳韓省長不准通融給還省議員證書電覆大致謂各省[illegible]已通行該省自未便歧異應仍遵前令妥速執行云云

○省長函催兩淮鹽運使轉飭屬下如數清繳引捐

○省立第一中學校舍急待修理省長指令遴派熟悉工程人員前往履勘以便興工

○省立第三農業學校呈請咨商江北護軍使租借舊輜重營荒地備充試驗場 二十日南京電

特約路透電

○熊希齡與各國務員對於增減國稅一事頗費躊躇 熊已擬定國會宣言書其文甚長而其理由似頗充分書內謂中國國稅以人數計之每人不滿一元而日本國稅每人將近十二元 繼乃歷述施行煙草稅匯票稅增加海關稅 等節行政費用辦法謂政府不求從事遠謨惟求定其基礎政府之意來年實中國存亡之秋施行政改革最後之機會第一要務乃整頓國家財政 今一千九百十三年上半年入稅共洋五千八百萬元內 鹽稅關稅估洋五千七百萬元均已爲長期借欵抵押品鹽稅關稅今佔國入百分之九十五然尙不足供付諸借欵之本利故政府不能提用該稅而各省亦同處窘境繼乃歷敘各省財政之困難及其種種原因謂國家欲求和平必置軍隊彼擬限制軍用費每年以一萬二千萬元爲額 政府擬于年內設法修訂稅章並擬發行內國公債且將 力避 訂借外債以充行政經費政府現擬量入爲出令欲措財政于鞏固之地位實不得不有此舉云云 二十日北京電

○新任美使已由袁總統授予一等嘉禾章 (二十日東京電)

○巡洋艦出雲號已開往墨西哥

○黃毓成現仍統帶滇軍已於本月十八日赴滇

○據華字報載稱貴陽重慶大道之間復出盜案省議會副議長回此時行李悉爲盜刼該路現因有盜携械橫行甚至身服戎裝故旅客經此者咸有戒心 脚夫非有軍隊護送不肯擔負物件

○此間復有北京解銀二十萬兩濟助本省消息 此說恐不可恃大約冀藉此以高紙幣之價蓋目下每元僅值洋三角前亦曾有此說卒乃烏有其事 二十日貴陽電

譯電

○北京電 全體滿人上袁總統書 請求加入滿洲代表參與行政會議與蒙藏各代表同一看待

○北京電 中央政府命各省行政官將各省國有財產具冊呈報以今年年底爲度

○北京電 幣制借欵之抵押品 尙未得有一定之結果目下正在磋商擬將地稅爲該借欵之抵押品

○北京電 國會議員黃雲鵬擬於本月念四號召集一不正式之會議討論 關於取消國會國民黨議員之資格事提出質問書

○北京電 江蘇湖北湖南安徽廣東 各省都督均紛紛電告北京政府謂 省議會自 國民黨議員取消後現已不足法定人數

○北京電 外交總長孫寶琦召集之外交會議各省代表均已抵京該會所討論者除他事外專爲修訂各項章程凡關於外國在中國之裁判權及限制外國人旅行內地 購買土地並訂明外國商人在非通商口岸貿易之條規

○北京電 自國務院 決議 中央行政會不得任立法之職務故行政會將任爲中央 特別會議 其職務爲 另草憲法及國會規則大約趙秉鈞將任爲中央 行政會議長徐世昌現因足傷臥病床褥俟明年元月一號任國務總理 之職袁總統與熊總理之衝突目下暫時平息惟新憲法會議開議時國會萬無召集之望

○北京電 北京日報二十日登載 熊總理之意見書 稱中國以後不得復訂新借欵爲內政之用 渠將盡力草一 滿意之預算案務使出入相抵至於外交政策中國力求國際上之敦睦所有未解決各問題當立即了結 列强與中國友善者當力求親睦而對於隣近諸邦尤當極力聯絡

○北京電 總統通令各省凡與 外人所訂之合同 當照 外交部章程從速定奪

○北京電 俄公使克羅斯金於十九號晚報告外交部稱俄兵已退出疏勒

○北京電 國權報稱改良幣制借欵已改爲政治借欵草案業已預備此項借欵並不以實業上之事業爲擔保品 大約以滿洲他項入欵作抵 該借欵之總數 二千萬或二千五百萬磅二十三號當與銀行代表正式討論借欵條件

○北京電 袁總統簡任之 中央行政會會員已有 六人承認惟參議院議長王家襄及衆議院議長 湯化龍二人均不願加入前湖南都督譚延闓將代王家襄前甘肅都督趙惟熙已任爲議員代湯化龍云

○北京電 德國公使館秘書長 麥爾樂伯爵已告假赴柏林袁總統贈以二等嘉禾章

○柏林電 德國全國礦工會已決意宣布罷工

○柏林電 墨西哥國會於二十號由總統赫爾泰召集開議 以上譯德文報

○墨西哥城電 墨國港口大約不日將爲美國封鎖 駐墨法使因此請求各法商將所有財產具表交付使署總統赫爾泰仍在府中接續辦理各事國會已於十七夜組織完備 革命黨在猶喇司者恫嚇將掠奪墨國西北鐵道此路係坎拿大所有將來墨政府若不將此路修好不免又生糾葛加倫柴將軍 亦欲管理油井 並徵集該油井之入欵憲政黨已將在猶喇司所捕之聯軍兵官二十餘人執行死刑此事之進行頗使美政府枂受其挫折並令一般協助革命黨者亦生疑慮

○墨西哥城電 憲政黨 對於柯利才巴鎭施行恐嚇手段該處亂黨欲將佛拉光盧司及京城間之交通制斷 住居該處之 各國僑民均大隊移往海濱

○紐約電 墨西哥憲政黨 已佔據搭姆立巴司省之緇多利亞 據該黨領袖報告謂聯軍守備兵均被殺盡並謂此次之戰爭 實 革命流血中之最盛者

○倫敦電 路透電報告有英國巡洋艦一艘已離百勒特司向墨西哥進行以便保護英國利益 以上譯路透電

命令

▲十一月十八日大總統令

▲趙南森加陸軍中將銜此令

▲黃鵠興授爲陸軍少將此令

▲張鵬舞趙璧輝鄢孝鴻唐廷牧彭澤均加陸軍少將銜此令

▲財政總長熊希齡呈請任命胡思義爲安徽中華銀行監理官唐八寅爲湖南銀行監理官蕭德麟爲四川濬川源銀行監理官孔昭焱兼任廣西銀行監理官應照准此令

▲財政總長熊希齡呈請任命濮良至爲東三省官銀號監理官方尙義爲吉林官銀號監理官程希洛爲湖北官銀局監理官李心霨爲廣東官銀局監理官應照准此令

▲陸軍總長段祺瑞呈請授孫當時子鳳岐石孟涵爲陸軍步兵上校應照准此令

▲陸軍總長段祺瑞呈請授將朝海爲陸軍騎兵上校陳幼傑李俊加陸軍步兵上較銜劉湘黃古春倪定剛侯建國劉盛德陳澤門李世澤許澍爲陸軍步兵中校余昂爲陸軍砲兵中校段榛爲陸軍工兵中校王利賓關啓沅高建周馮鄭撲劉澤權加陸軍步兵中校銜[illegible]加陸軍砲兵中校銜劉沛濃孫克銳曾維周唐誠宿尙文成光滌爲陸軍步兵少校鄭錫侯爲陸軍騎兵上尉並加陸軍騎兵少校銜劉克和爲陸軍憲兵上尉並加陸軍憲兵少校銜馮官舒蘇愼行藍文杰包能治爲陸軍步兵上尉應照准此令

▲陸軍總長段祺瑞呈據山西都督閻錫山請將晉軍在口外剿匪異常出力之步兵少校高冠南周鑫讓李士元加陸軍步兵中校銜宋世傑張傳華授爲陸軍騎兵少校並加陸軍騎兵中校銜楊星辭司效琦傅存懷李永發白毅元趙國良李昭然滿多劉映渭王有樸王開元授爲陸軍步兵上尉並加陸軍步兵少校銜王思敬李遇樑王長勝劉總漢譚瑞雲趙吉星馬得武授爲陸軍騎兵上尉並加陸軍騎兵少校銜傅志德張慶麟安榮授爲陸軍砲兵上尉並加陸軍砲兵少校銜洪振興趙發明郭朝宗張金標張賜畛胡金海孟繼明李都堂桂森授爲陸軍步兵中尉汪錫臣郭世威段從時劉守先馮永勝馮國潤唐桂資李漢臣張德昌徐邦興授爲陸軍騎兵中尉王官陞杜賜瓔吳雲成授爲陸軍砲兵中尉應照准此令

▲陸軍總長段祺瑞呈請任命馮定充新疆陸軍會計審查分處處長應照准此令

時評一

◉最近外債痛言 (無射)

▲中法實業銀行貸我一萬五千萬佛郎事已告成國會方在無形解散期內政府乃得省却提交議決之手續而獨斷獨行之便宜行事不稍牽掣誠可以稱快矣

▲今又有改良幣制借欵之磋商額數或云二千萬磅或云二千五百萬磅則又是一大宗借欵而增加吾民之負担者也抵押品或曰滿洲某項入欵或曰地稅則利權之授與銀行團者(有謂三國團有謂五國團大約以後說爲近是)又不知其幾何也且聞此項幣制借欵將改爲政治借欵反覆顚倒如此是惟恐國家破產之或晚從而速之也此說僅憑諸西電確實與否固尙在不可知之數然吾人聞之已不勝其驚心動魄矣

▲記者何敢謂外債不可借更難謂現在中國可離外債而生活但已往之事實如彼現在之消息如此則不能不流涕以道期政府之愼重將事促國人之特別注意也

永壽大藥房專賣下身藥

本藥房敦請汪家田名醫研究各種靈藥無不立見神效所著名者如白濁丸下疳散橫痃膏化毒丸十寶丹楊梅瘋痛水內外痔瘡小腸疝氣瘰癧等藥丸服下立可當日見功屢試屢驗百發百中但各丸均由上選道地正藥配製並無霸烈之藥在內如用霸藥雷殛火焚眞誠下部一切之聖藥也每盒一元 輕者一二盒重者三四盒包可除根永不再發不效原洋奉還以昭信實外埠信購郵政速妥

上海三馬路小花園對門永壽大藥房謹啓

教育界注意

中華學校用共和國教科書

依照教育部公布課程標準合編輯 商務印書館出版

書名	編者姓名	冊數	定價	內容
修身要義	樊炳清	二冊	卷上紙布面三四角	是書融貫新舊道德持論中正行文簡潔含義深宏每段之上各標本旨不爲阿世諛俗之言絕無空衍
國文讀本	許國英	二冊	每冊紙布面二三角半	是書選錄名家古文由淺入深源流遞進門類略備兼采當世教育家言注重敘事與趣之文令讀者無厭苦之病
本國史	趙玉森	二冊	每冊紙布面五六角半	是書取材宏富選義精嚴一洗從前各史浩繁難治之弊而於政治改良文化進步皆採中外史家最新學說以符共和國體之主義
東亞各國史	傅運森	一冊	定價紙布面三四角半	是書供中學第三年第一學期之用凡亞洲東部諸國如日本朝鮮印度緬甸安南之類敘述加詳其亞洲西部諸國所有重要事項亦皆備載源委晰然
西洋史	傅運森	二冊	卷上紙布面三四角	是書敘事簡明尤注重於世界重要事項舉凡歐美各國君權民權之消長政教分合之原因國際戰守之關係莫不言之綦詳確有統系
本國地理	謝觀	二冊	卷上紙布面五六角	是書準世界之趨勢以立言而注意於本國之優點所有政治風俗區域物產等項皆據最近之調查插圖十數幅眉目清醒助人興會
算術	壽孝天	一冊	定價紙布面七八角	是書教材均按學年學時適當配置全書共十二篇自四則起以迄於開方級數求積而止中間如循環小數省略算等無不詳細論列以求貫通
代數學	駱師曾	二冊	卷上紙布面五六角半	是書分上下二卷上卷至二次方程而止應用最廣下卷自高次方程以上理論漸深妙在編者闡發簡明不涉奧賾深合中學程度之用
平面幾何	黃元吉	一冊	定價紙布面六七角	是書自比論後分爲四篇第一篇論直線第二篇論圓第三篇論面積第四編論比例參用代數式以解題推勘學理無不深入顯出
立體幾何	黃元吉	一冊	定價紙布面二三角半	是書論立體幾何學術接平面幾何之後分爲兩篇先論平面次論三種圓體於立體之理推闡書致與平面幾何自相銜貫用於中學第四年最爲合宜
化學	王季烈	一冊	定價紙布面七八角	是書敘述教材先事實次理論凡關於農工實業之實驗皆採近世最重要新發明之方法以資適用
物理學	王季烈	一冊	定價紙布面七八角	是書說明學理力避奧衍實驗器械務求簡易術語必擇精當并附英文以便參考
經濟大要	賀紹章	一冊	定價紙布面三四角	是書分總論國民經濟發展之要件生產交易消費六編蒐集近世經濟大家諸名論力求簡明以資普通計學之知識
法制大要	陳承澤	一冊	定價紙布面三四角	是書宗旨重在養成國民以一般法律之常識力求平易統系力求明晰又處處對於本國法制立言使學者既明法學之大義且識現行法制之框略
兵式教練	徐傳霖	一冊	定價布面六角	是書分五章首章各個教練接高等小學簡單說明二章一連教練三章射擊術四章野外行軍五章講明軍中禮節關係國民教育必讀之本也
英文法	鄺富灼	四冊	(一)一角二(二)一角二(三)二角四(四)四角	是書按照教育部公布外國語一科分四學年授組織新穎程度適宜折衷衆長以期適用
英文讀本	甘永龍 鄺富灼 蔡文森	四冊	卷一紙布面五六角	是書取材於英美著名諸本及史籍所揭出標以音符譯以國文爲發明辨字解等項用而未附字義尤便查檢

上海 廣利機器織襪公司廣告

經理堅固襪機零躉批發格外克己

兼教男女學生概不取資以廣招徠

本公司創設工廠招集男女工人提倡國貨細論洋貨均爲愛國界本行各種便衣號行於市外公司以熱心諸君著所以各界副顧比衆街道公

北石路中市自運機器船牌色線襪價特別美粗界均屬相宜廉發貨通各路生起見除總分遊諸君發售另取負責販團均有購民該負販無不疏忽買僞屬蒙賜顧

請有牙患者鑒

竊惟人之牙齒爲言語所出飲食所入之軌道宜與人生性命相始終而不可使有損缺或腐爛者也否則言語有阻飲食有礙甚且牙疳牙痍牙癰與及口內各部種種之疾患均緣是而生**喉痧一症**亦發生於此因其致此之由實跡人其每日早起漱口穢氣不以藥水洗刷積成牙穢此牙穢藏有微生蟲蔓延口內各部所致本醫局爲預防喉痧保護牙齒起見不惜重資採購泰西合於衛生上等之藥料用化學製成漱口藥精擦牙藥粉用此藥精藥粉可去牙穢用此藥精藥粉可固牙齦用此藥精藥粉可殺牙蟲用此藥精藥粉可除牙積用此藥精藥粉可免生瘡用此藥精藥粉可止牙流膿用此藥精藥粉牙齒至老不脫落用此藥精藥粉牙肉至老不緊縮牙之有患者用此藥精藥粉能止患牙之未患者用此藥精藥粉永無患用此藥精藥粉且可無慮喉痧之發現香遞鷄舌味勝龍延猶其餘事與市上所售祇用粉及香料製成並無保護牙齒藥料相去誠有天淵之別也每早先以藥粉擦牙將藥精滴數點於清水內用以漱口每瓶可用數月藥精每大瓶重四兩取價一圓中瓶大洋五角小瓶五分藥粉每盒五角並有本醫局常用治牙奏效如神之風火牙痛蟲蛀牙痛藥水出售每瓶五角乃取回藥本而已本醫局自**美國費爾特費爾牙科大學堂畢業考取博士文憑**開設上海經歷年凡鑲牙補牙續牙拔牙並皆佳妙奇離牙症西藥到病除奏效如神前清時王公貝子尚侍督撫將軍之有牙患者靡不延請醫治泰西顯宦巨紳及體面商人亦然認承賜額登報交口頌揚光復後民國偉人如**伍秩庸溫欽甫徐固卿王采丞王鐵珊**諸巨公亦然不吝齒芬登報贊可並謂先生價值較別家爲昂亦常有因不能勉償先生之價而中止者**請少減其價以期普及**本醫局**志在濟世**向不計及區區故謹遵諸公之請俾同胞不至向隅承賜一律**減價八折**以酬惠顧諸君雅誼茲將批從廉格外克己本醫生文憑經美政府認可並將簽字諸員芳名列下

辦前編斯利亞省總督統蒂陸軍提督律例博士淇士畢法 副總辦醫學博士 身理學教習文學舉人醫學博士牙科博士斯多威頓 全體闡發學兼外科教習 病源學兼用藥之理學教習牙醫博士〇遺般利士 藥物學教習科舉人醫學博士牙醫博士

牙科博士 徐景明 徐景文 謹啓

德華書報社啟事

啓者敝社承銷本埠外埠最有價值之書報章寄遞迅速以副閱者先睹爲快之雅意並經外埠本埠書告花樣翻新總期一目了然且招攬各種印刷品定價尤爲克己約期不悞恐未週知特此佈告 本處設在前門外大齊家胡同門牌三十號中間路南大門

茶中妙品

枸櫞茶

此茶製成紅綠兩種紅者色赤性溫香濃味厚綠者色碧性平香雅味長飲之善能助消化生津液解煩悶壯腦力振食慾寬腦膈醒宿醉清齒頰爲衛生家無上珍品飲料中必需良茶每瓶定價銀圓壹圓每打銀圓拾圓 賜顧諸君如欲購辦請將貨欵詳細書明由郵局匯寄以下所開地址決無延誤◎上海老北門外大街汪裕泰茶號◎英租界四馬路望平街口汪裕泰茶號◎英租界石路正豐街口汪裕泰茶號◎英租界南京[illegible]

汪惕予醫例及新出各種醫書

門診時間（上午九時至十二時）出診時間（下午三時起隨請隨到不限時刻）診金（門診一元出診五元夜間加倍）住院（另有詳章）電話（一千六百三）

◎新出醫書◎實扶的里亞血清療法（每部一冊價金五角）◎消化器病衛生術（每部一冊價金八角）◎催眠術（每部一冊價金八角）◎諸病治療◎產婆學講義（每部一冊價金[illegible]）◎胎生學講義（每部一冊價金[illegible]）◎簡明調劑術（每部一冊價金八角）◎醫工教程（每部一冊價金七角）◎看護十條約解釋（每部一冊價金六分）◎萬國新治療年報（每部一冊價金[illegible]）◎醫學世界雜誌（月出一冊每冊角半現已出至十四期欲定半年或一年者另有章程）◎陣中衛生心得（每部一冊價金八分）◎救急法及衛生法大意（每部一冊價金一角）◎精神病一夕談（每部一冊價金四角）◎新撰試目力表（每張價五分）◎汪惕予士病歷問答書

上海英界大馬路泥城橋西自新醫院啟

（各書代售處寄郵票一律不收）

精刊圖章

新世界

本步創辦以來業經數稔篆刻之力爭上乘早蒙惠顧者所共許惟自文化日盛來社採備者亦日見增多本步對於圖章之刻工及其品質更不得不**日求進步**今特添聘鐵筆名家數位並在本廠及日本名廠添製大批圖章如翡翠水晶瑪瑙等類無美不備以副賓客家之雅意於刊刻之迅速如蒙定刻可以朝定夕取 **精美之圖章** **世牙橡皮金石** 式樣之古雅料質之堅實及**定價之低廉**尤其餘事幸各界垂察焉外埠函購七日寄奉 **總發行所**上海望平街**新世界**謹啟

上海振勝煙公司發行強軍牌香煙

最優等美品 強軍牌香煙

本公司經理各種紙煙名目繁多均以上等煙葉製成惟性質溫和香味芬馥且吸之消痰避疫於衛生大有裨益較市上所售各種香煙實有過之無不及眞精良之品也運售全球各界無不歡迎之至荷蒙光顧請移玉至法界新北門外本公司接洽可也此佈 振勝煙公司啓

中國雙妹老牌

生髮花露香油　註冊商標玫瑰擦牙粉　玫瑰香蜜

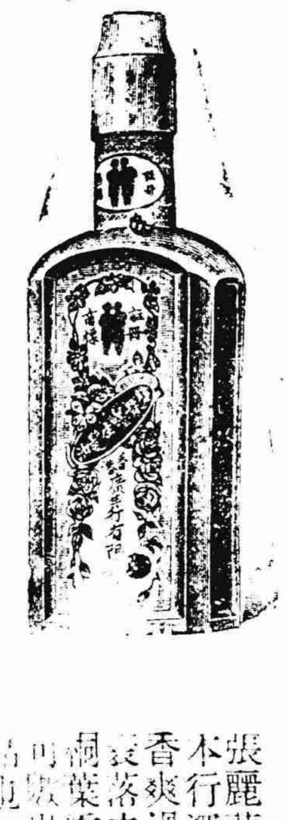

一號各種香水 花可娛情而悅心意香能辟穢以助芳妍可知花香者盡人所同好也然花之開落有時不無玉簪過後空留恨矣所以泰西各國取鮮花之精液爲香水使花去香存四時畢備本行尤採其精美者而盡其善現自製出如白玫瑰 白玉蘭 素馨 桂花 官粉 白蟾 茶薇 夜合 瑞香 鷹爪 素心蘭 水仙花 玉簪 茄上洋 臘梅 夜香 茉莉 紫蘭等十餘種皆馥郁宜人馨香壓衆一滴衣巾旬日不散且也翠芳萃聚從所好而購各辦備齊任尊意嘗試原庄固然悅目散買亦代裝璜四安庄一花身二員 二安庄花身一員二角半 二安庄洋庄一員 一安半庄圓樽銀七角半 一安庄圓樽六角 三骨安沙枳每樽三角半 三骨安庄一本枳每樽三角 散買每安士四角 骨安庄每樽銀一角

秋冬時風雨寒凍頭面手足爆拆用此密塗之自然油潤生香婦女調粉塗面其色嬌艷可愛并與肉相食不至爆拆也如男人用番一洗面或剃鬚後其面皮綳拆用此密塗之自然寬爽如常請爲試之大樽二角小樽一角 四安 四角

牙之爲患極大蓋食品必先經牙齒細嚼然後傳之於胃間或牙縫留有食積又復胃火炎燒則口臭難聞牙亦因而枯黑脫落若平日不加刮刷則必罹沒齒之慘是則一生之抱憾矣然欲治標於既發尤貴防患於未形本行之擦牙粉乃精心研究由化學選製若晨夕漱口時以之擦牙則能畢可現瑩玉美觀且不僅留香於齒頰更能根而去積永無牙患之憂也 惟近有無恥者以牌做效本行欵式希圖魚目混珠不獨於本行名有碍抑又欺衛生家之用 貨者察之 認本行之註冊雙妹嚜庶不致悞也 大號每盒二角 二號每盒一角 三號每盒六仙 四號每盒五仙

張麗華髮光可鑒古之美人以髮稱者不一而足本行深明生髮之理故取各種鮮花提製成油馨香爽滑能祛風養血潤皮去垢永保其髮烏潤無衰落之虞倘病後血弱產後血虧則髮亦如秋風桐葉零落堪傷無此油補養定必首如飛蓬參參可歎豈不負此春年此油誠爲緖閣名姝[illegible]妙品也 大樽五角 二樽三角 三樽二角 四樽壹角

總發行所上海南京路廣生行

神效小腸疝氣膏藥

男子內積七症女人帶下瘕聚其疝氣爲病受熱則牽引作痛受寒則腫服下注受濕則痠從不在血分者不移在氣分多動屢發屢止大如瓜苦於行動厥陰肝腎受邪也今本局秘製此膏能宣利肝腎氣收小子核流利陰囊通達小腸寒化濕利熱泄其痛自止立起沉痛兼治女人瘕瘕肝氣攻痛小腹脹疼奇脈失調即貼此膏在臍下一寸其痛自止立見奇功每張七角○立止小腸疝氣丸功效同上並治婦女橫梁傷氣雖年深月久醫藥無效只須服此丸輕則一料除根至重者再服全愈如若膏丸並用其功極速每料一元○上海東棋盤街五馬路廣濟祥經理三洋涇橋德源里華泰約房蘭臺局啓

本堂代煎湯藥限時赴堂飲服

壽門專家 林渭川醫生門診時刻

爲瘰癧一生苦○楚以盡適余奉勸同胞談云刀傷藥雖好不犯爲妙如已犯者

上午（九）起十二點止 下午二起四點止

年凡就診者無一不療並非自誇早已名揚○余自永濟堂驗治白濁下疳橫痃廚凝滯溺竅以致小便刺痛甚至鮮血滴瀝毋庸再贅論白濁一結毒等證歷有清而後固精是乃王道治法若用回驟寒初起時先宜止痛而後分清精分見市上或有三日愈七日愈之說非用必攻急便若分利過度一必變滑往往端何況乎陽微結毒等證更屬難治其不提不能療治區區白濁一證有如此速效爲要可光終身之患耳 三馬路胡家宅耶穌堂斜對面永濟堂謹啓

君之舊疾 一到冬令 必然又發 當籌抵敵之策 方無重度之患

若以人造自來血補君之血虧 體弱使君得稠紅之新血 身健精強以禦枯寒暴發之疾 今屆初冬適當防患未然之時也

冬令必發之疾如左：血虧 哮喘 腰痠 滑精 畏寒 風濕 腦悶 氣虛 骨痛 鼻塞 肢軟 盜汗 火麥 耳鳴

商標

價目 大瓶二元 每打二十元 小瓶一元二角 每打十二元

上海四馬路 五洲大藥房廣告

中國精益眼鏡公司

中國第一次自製托力克鏡片

本公司自製各種光學鏡片頗承各界交口稱美西洋各國光學專家亦稱爲我中華民國獨一無二之新製品

蓋非特驗目配光運機磨片量面裝架專門技術種種精益求精力求新異固不敢以不對光之鏡片損人目光不眞實之僞貨自損名譽 凡東西洋專家所能造者本公司無不能照造照配 按照各人面部裝配

磨片各機坊可領客參觀以表新藝 專門技師所組織故不論遠近斜正散聚各光片 茲將本公司諸特色再佈於下（一）電光驗目室（二）本公司係光定貨後極遲至一星期亦必出貨（三）本公司爲便利購客製中國眞金架包用包換（四）光片既係定製自與起見特於自製各架外亦添備西洋鋼絲及夾金銀兩種 電話三千八百九十五號 上海南京路泥城橋東首

請嘗廣華樓美味

本樓設三馬路大舞臺東首巧製各款新式中西菜品深荷各界贊許聯袂光臨不勝厚幸研求精益精惠顧諸君常加意現聘廚師祇求精美價廉已將各菜厘定價目名列如下

魚翅和菜 每桌四元 每桌二元 内用大碗魚翅並精美六菜一湯 ○ 新式中餐 每桌一元 内用魚翅四小碗一湯 上選每品二角 ○ 魚翅大碗 四元 ○ 公司桃菜 每客七角 ○ 衛生宵夜 每客二角 ○ 頭等三角 五分 ○ 風爐魚生 咖啡 五角 ○ 菜麵點心 日夜常備 茶點每份二角 上四日市五角 酒

廣東種德園 製作 著名蠟丸 烏鷄白鳳丸

本草鳥鷄丸乃婦科秘本得其真理功著各久身腹白經帶知經料盡各五角一每半 能云百病通經 製劑藥效人凡期痛帶痛不經每角牛角兩 治病獨加貴監其超共女調產痛孕以雙洋二料丸角

參茸衛生丸

此丸男婦老少治精氣血神眼困兩虧頭暈花倦飲食不眼思身體虛弱等症病服之則有益無衛生也每雙洋五丸〇角料又料二君諸明認四馬巡捕門購費埠自即不捕各有函對老海顧半單元每 售外房郵 均種理寄各有德種寄園 謹啓

高德洋行

上海英大馬路三十六號便是

創製吒力克化學灣形鏡片

上海之製售眼鏡者有之西醫驗光者有之然欲得眞正醫學博士而兼精光明學者無聞也惟小行獨其長設或諸君至方處西醫驗光其查費至少須自五兩上十兩若寄配鏡架亦須付尋常之價值小行爲便客起見凡除痰驗光分文不取倘貴客不諳英語又有華人接洽所售之貨美國新所貨色俱備最無設琗盡可隨意選擇諸君誤購僞貨浪費銀錢往往推世之眼光從事 經理 周…章啓

永壽大藥房敬謝 下疳散

患濁淋下疳溼熱所致專門經驗好藥寄一元包郵下小便吳杭故敷洋不…重州而一千…遠中登…敗馬報天運局退身大園親苦臟爛…謝市感疼痊之吃各包包得…白下上對房藥換種連愈謝街

上海汽車公司特別廣告

本公司現有新式汽車出租出賣大車每小可坐七八輛者可坐六人當蒙惠顧價本格外從廉在英馬路大公司…江西路二十四號 電話二千四十號 [?]

丹桂第一台 十月念四夜戲

王鳳卿 梅蘭芳 ○○○○○○○○○ 秋瑚戲妻

新民新劇社 念四夜開演 三四本 苦家庭

本社主任樂風憫民生之困苦憔悴至近今而極特編此劇以飼和會情節之悲慘幕給之悽惻合人觀之驚心惻目現已排演純熟定今夜登場當此[?]際…諸君早是惠臨告佈先觀時當准此快荷[?]

新民新劇社

在英大馬路東口第三號門牌

廿四夜開演佈景新戲

價目 優等一元 特等六角 頭等四角 普通二角 幼童減半 僕一 ● 茶資一角 手巾小帳分文不取

逢星期日有日戲

永鄉 雷音 寒梅 雙宜 子青 則鳴 瘦梅 石痴 藥風 醒雲 潤身 詠霞 靜鶴 惜花 素素 秋聲
恨生 敏新 警警 化佛 幼知 小雅 幻俠 楚鶴 病僧 清風 天曉 幼雅 碧鈴 冷笑 崇秀 紹野 鄉園

三四本 苦家庭

丹桂第一台

念四夜戲

王鳳卿 梅蘭芳 秋瑚戲妻 （八歲紅 楊寶亭 蓋叫天 小楊月樓 宋雲素）馬湖桑園 部家莊 送城計 …家樓 粉菊花 新安驛 （王瑞雲 耶德山）女中傑 法門寺

醒舞台

十月念四夜戲

（陳奎 蓋永樓 林月 小鄭鸞 宋七孟 王普志 蓋叫天 李春來 張利 小七孟 小七青）孟鴻 李百 張桂 富仙 葛玉 史紹 陳福亭 芳庭 寶芳 歲奎
重排二本絕妙新戲 保定奇冤 （空城計）鴛鴦樓 黃鶴樓 採花趕府 賠子逛燈 三進士 黃金台 采石磯

大舞台

念四夜戲

小壽仙 沈小香 萬盞燈 眞桂芬 沈韻秋 應寶蓮 紹先 殷虎春 全家搜楊 部將 七歲紅 鴛鴦樓 （小如意）大勝館 割髮 代首 鵲橋 相會 （王永利 賈壁云 李春來）何金壽 應寶發 趙如泉 萬盞燈 林步青 伍月華 英雄救孤 釣魚

共和中舞台

念四夜戲

宋敦甫 李洪奎 程鳳樓 金翠紅 安九皋 余壽臣 陳嘉霖 沈軒華 程繼先 江花步 文奎 趙玉… 小金猴 李永利 劉慧霞 馮子和 二狗 串陞子 紡棉花 趙君玉 小趙玉 廉 （本四三）梅玉配 取洛陽 迴龍閣 反延安 空城計 下河東 （飛叉陣）御碑亭 雙四 …

東京活動影戲園

開設在美界乍浦路中西書院北首第一百二十二號門牌

本園開幕以來所演各片莫不光明新奇久蒙各界歡迎有目共賞故本主人格外注意不惜重金特向外洋各廠定製各色異彩風景歷史爭戰滑稽偵探愛情等片刻巳陸續到申每逢禮拜二五全行更換新片務請各界諸君光臨一觀方知言不謬 南美洲製棉廠 ○ 鐵管 自湯法國 野戀 ○ 一大賀 ○ 風潮 頭二本 愛情 …

價目 頭等…樓…每位…角

中國自製眞金 全昌

托力克無邊眼鏡

本行開張以來歷二十年專售各種金剛鑽珠寶石自造改良金銀首飾眼鏡應市道係時刻新眼品故一專心研究翻日用再中鏡特令又人生悉得要離情弊鏡則新發明慘其推鼻眼痕故無鈎耳款痛片爲生一願蒙各界迎托斜目第四毛裝配托克克片及光眼格自情一力經光觸各色致由品無不光學碍士等有均力配備黑間光驗片目斜有散直表目固照又有光線等較益可製無差且價首度數宅銀絲眼鏡正道所金足赤煉就倘公用用金仍可兌換有劃飾者舊金無斯上海跑馬一不二西口電話一七廳分設蘇州閶門外馬路

萬泥上旅館客棧者注意

上海五方會萃旅館客棧林立其房屋明敞飲食潔淨招待周到固不少而屋宇穢惡妨礙衛生且良莠不齊種種危險時有所聞本報社爲提倡人道保障旅業起見特設一投票以徵各客意見從十一月一日起至十五號止半月爲期得票最多者稱譽旅棧之優劣其優者…來旅客咸知其所擇見發達不優者可改良客棧營業… 該票式如下 客之表同情者 請剪該票填寄本報社即可也 生活日報社啟

投票券

旅館客棧名	
注優字	
注劣字	
如何理由	
投票姓名	

永壽大藥房敦請汪家田醫生研究各種靈丸

保種聚精丸 治濁固精之聖藥

患遺精之症皆由腎水虧耗相火妄動或思慮太甚或酒色過度以致心腎不交或有夢或無夢均是精關不固之故有夢者謂之遺精無夢者謂之滑精… 流日久面黃肌瘦腰腿痠軟四肢無力虛損勞傷由此而起若不早爲… 房汪家田先生誠心研究其中原委煞費苦心十餘年始得此良方直至去年秋季出而問世凡患此症者服之無不立見神效故題名曰保種聚精丸… 益神滋陰補腎其藥性之王道和平最奇者孕婦同房之助陽耐久服之… 補血氣諸病不侵若精神百倍殆後一舉成孕湯餅之喜預設可待每盒洋二元 八元半料四元如若不靈原洋奉還如外埠函購郵政速妥信資自給郵票不收認明

上海英界南浙江路小花園斜對門 永壽大藥房謹啟

維保種聚精丸一種但汪君留學外洋時早以悉心攷究良方按中西著名固精之妙品配合成丸到無病不藥…

仁和源茶號廣告

開設上海南市王家碼頭老馬路坐東朝西門面本主人自幼精究茶葉一項特往各省採辦異品各茶加工督製色香味三者無不精緻各幫批發必能從廉以副賜顧諸君雅意茲將通必需之品謹列如下以備隨意採擇焉

雙窨茉莉 六安香片 淡安手尖 新安松羅 西湖龍井 碧綠雨前 洞庭碧螺 雙窨珠蘭 代代花茶 杭白貢菊 九曲武彝 銀針雀舌 壽眉鎗旗

惟名目繁多不及細載耳 主人啟白

緊要新聞

◉立法與行政之消長（四）

▲京函行政會議不日開議大總統昨特先飭總統府顧問通曉法政人員預備應行提議各種議案又西洋顧問承大總統諮詢現亦分任草擬意見書聞任立法事項者爲英人比哥法人巴樂德任司法事項者爲美人古德諾比人柯賚悌任行政事項者爲德人卜們士又有賀長雄月前返國尚未回京聞政府亦已電催其西渡預備贊襄一切云

▲行政會議是否即作爲立法機關尚屬疑問但法制局已將該會議之組織及權限起草其內容實含有立法意味茲錄於左

（一）重行審定法律
（二）歲出歲入之預算
（三）稅法及公債
（四）人民之請願
（五）於政治之得失有關係由該會議呈由大總統核定
（六）有十五人以上列席方得開議
（七）凡關涉司法上之陳請不得收受
（八）有向人民出布告權
（九）對於委員公務上之言論行爲他人不得加以誹謗囑託及脅迫
（十）委員對於會內負完全責任倘有違背事項由大總統電告各該省取消其委員資格另行派遣
（十一）議會會長由大總統派充
（十二）會章由會長擬訂後呈由大總統核定

▲觀此十二條似國會非國會似委員會又非委員會誠今日之新發明物也

▲行政會議會員總統府已派定八員各部院亦不日陸續派出各省紛紛來電指派在京人員大約十二月一日可以開會惟會長一席據總統府消息已屬徐世昌君但是否如法制局草案由總統指派抑由各會員選舉則尚未定也

▲行政會議之現狀既如上述若夫國會問題則近日社會上稍有政治智識之人民頗研究救濟之法至於如何救濟則致分爲兩派

（一）演繹的救濟法 此派之論調謂前清時代常有請開國會之例今國會既已無形消滅何妨查照成例請求政府從速另行選舉依然召集庶幾立法機關不致從根本上破壞而可以繼續生存

（二）抽象的救濟法 此說略謂政府既主張修改國會組織法不能不呈爲製定惟欲由政府製定則頗不合於共和原理現在救濟之法祇有通電各省各由人民或省會選出二人刻日赴京專爲議定國會組織法俟此項法律議定以後再行選舉

▲如此辦理大約明年四月間新國會可以完全開幕矣

▲此次國民黨解散日文各報頗有反對者昨聞總統已囑外交部轉達駐京日使請其令反對國民黨解散日文各報速行更正前說云

▲國民黨既因內亂關係被政府強迫解散該黨本部物品現經內務部已施行沒收充公故於連日由警察廳派遣巡警帶領夫役將所有什物搬運三日尚未完竣云

▲憲法起草委員長湯漪及委員伍朝樞舊隸國民黨新組織民憲黨之發起人也此次亦在取消議員之列本擬即日出京惟內中有種種困難故暫居京師以免政府見疑

▲民憲黨現已解散聞該黨議員除舊隸國民黨議員均被取消外其舊隸進步黨之議員如藍公武李國珍等亦因政局變遷不欲再留中國擬日內赴德遊學云

▲兩院議長一再要求政府補發議員公費財政部不得已只允補發每人六百元大約日內可以照撥聞各議員發急欲得此款早日整裝出京

▲熊內閣現有搖動消息其搖動原由實爲國會問題蓋總統於取消國民黨議員之後遂欲趁此機會另設行政會議斷行其素所主張之國會改組政策熊內閣欲不贊成則恐有違總統之意欲贊成斯舉則恐清議之持其後而有損平日之物望故現內閣對於此事極爲難處所謂欲進不能欲罷不可其狼狽情形有非文字所可形容者日來國務員中頗有主張解散國會施行軍政而將現內閣所擬之政綱請總統切實施行定五年以後再開國會其意以爲祇求政見之實施不顧人民之權利則在學理上原可說得過去即所謂開明專制論是也與其保存不可維持之議會以收不會議會之惡名則不如以責任做事尚可求諒於天下後世耳熊總理以此說足以護今日內閣之短頗欣然願學擬提出國務會議大家討論聞日前某總長亦曾將此說陳諸總統之前亦不以此說爲是但現內閣之真意思對於議會問題若不能以總統之責斷然廢止則便須合法保存若不生不死自然消滅則現內閣殊無面目可以對國人故現內閣中所謂第一流人物近日與賓客晤談無不帶有幾分消極語氣此內閣搖動說之所由來也惟現在徐世昌到京熊總理及梁張二總長均已往求伊出來斡旋此事聞徐亦頗以保存議會自任云

◉振興實業之入手

張總長到京後即以講求實業爲唯一之要圖除礦業外其農工商三項刻已擬定整頓入手辦法大致列左

（甲）農業 （一）設農業學校（二）講求種子交換之法（三）獎勵殖民（四）設森林苗圃（五）派人遊行講演農業（六）講求驅除害虫及預備各法（七）佃種辦法（八）講求水產（九）禁種鶯粟（十）設立山林局（十一）調查地質（十二）獎勵種棉（十三）設立農民金融機關

（乙）工業 （一）推廣訪紗織布（二）檢查各種工業（三）染織工業（四）海外工業練習法（五）機械特許品（六）獎勵飲食品（七）意匠圖案（八）皮革土木研究法（九）繂級各工分會法（十）增加洋貨稅率（十一）寬免出口稅（十二）推廣度量衡法

（丙）商業 （一）籌設全國商品陳列所（二）維持國貨（三）設中央造煉廠（四）全國商場劃一辦法（五）設茶葉改良研究所（六）改良鹽業（七）保護開礦（八）設商業研究所（九）商事裁判法（十）培植蠶桑人材（十一）請求狩獵法（十二）整頓油業

◉大家要納印花稅

▲施行細則

▲第一條 財政部於署內設立印花稅票總發行所

▲第二條 左列各處認爲分發行所
（一）中國總銀行
（二）郵政總局
（三）電報總局
（四）京師及各省會商務總會

▲第三條 具有左列之資格者得由分發行所認爲支發行所
（一）中國分銀行及分號 由中國總銀行認定之
（二）郵政分局及支局 由郵政總局認定之
（三）電報分局及支局 由電報總局認定之
（四）各商務分會 由商務總會認定之

▲第四條 具有左列之資格者得由支發行所認爲代發行所
（一）各種支店
（二）郵政信櫃 但郵政信櫃應由郵政分局或支局認定之

▲第五條 總發行所認爲應行增設支發行所或代發行所時得令分發行所遵照辦理

▲第六條 支發行所及代發行所字號及所在地應由分發行所隨時報明總發行所査核

▲第七條 各發行所發賣印花於需用人應照票面價額不得增減

▲第八條 各發行所發賣印花於需用人應於印花中央加蓋該發行所字號戳記

▲第九條 各支發行所承售印花需用經費得由分發行所按照實售印花票面價額扣提百分之七自行分別開支

▲第十條 代發行所請領印花除郵政信櫃得按照向售郵票章程辦理外其各種商店應先繳清票價方准發給

▲第十一條 各發行所所收票價應於每年終截數限於次月內報解於原認之發行所以次轉解財政部核收但代發行所應依前條之規定

▲第十二條 支發行所如有拖欠票價情事由原認之分發行所負連帶責任

▲第十三條 各發行所每年自一月至十二月分爲四期每三個月將承領印花及已發行未發行各數目造册呈報其呈報期限如左
（一）支發行所每年第一期册報限於本年四月內到分發行所其第二三四期照此遞推（本年七月十月及次年一月）
（二）分發行所每年第一期册報限於本年五月內到總發行所其第二三四期照此遞推（本年八月十一月及次年二月）

▲第十四條 各分發行所承售印花如有特別情形者由財政部另定專則以不抵觸本細則爲限

▲第十五條 各發行所所領印花因有損傷或污壞不能販賣者得聲明理由繳由原認之發行所轉繳總發行所但須担按照票面價額繳價十分之一

▲第十六條 關於請領及發行印花之詳細程序及招牌式樣由總發行所定之但以不抵觸本細則爲限

▲第十七條 各發行所依印花稅法第十二條之規定以奉到部發印花後三十日得施行之期應於奉到印花之日請由該地方官將施行時期於所管區域內詳細出示曉諭京師施行時期由財政部定之函知內務部步軍統領衙門順天府出示曉諭

▲第十八條 本細則施行時事實上如有窒礙得由總發行所呈請財政部修正之

▲實行通告

財政部爲通告事査印花稅法業於中華民國元年十月二十一日奉大總統令公布其施行細則亦已由本部升登政府公報至印花稅施行日期京師則以陽歷三月初一日爲始而各省俟稅票到達後亦一律開辦已經內務部步軍統領衙門順天府出示曉諭各在案茲以發行稅票事屬初創深恐民間未及周知特將辦爲商民人等言之査印花稅法創自歐美近幾及於全球各國人民以所費不多獲益無限行用以來交口稱便即東西學者亦無不目爲良稅方今文明日進社會之交涉益繁實業生勢所不免故人民當財物移轉時所有一切契約均應貼用印花以堅雙方之信用而杜一切之弊端但人民既有納稅之義務即有享受保護之權利泰西各國均明定貼有印花稅票者遇有訴訟事項於法庭上當有合法憑證之效力前經參議院議決之印花稅法各條亦詳悉言之並聲明有不依本則之定規黏貼足數之印花稅者不特法庭上失其效力且處有相當之罰金無非杜漸防微爲保人民之財產起見亦不僅僅爲國家收入計也至印花稅貼用法凡價值十元以上者貼印花稅一分或二分其價值僅千分之一至千分之二較之各國尤爲輕而易舉査英國各種契約凡在十先令法國各種契約十佛郎以上者徵稅百分之一若以華銀核之須四五元有奇則其輕重殆不可同日語也取之者既如此其輕而保護之者又如此其周且至裕國利民莫此爲甚爲此通告商民人等其各仰體斯意實力奉行無違此告

印花貼用須知

（一）各店鋪貼用印花時須將水印加蓋於印花上
（一）各店鋪如有需用印花可向郵政局購買
（一）各店鋪所用帳簿均須貼用印花由警察逐時檢査
（一）各店鋪貼用印花均須照印花稅法所載種類照數貼用不得短少

各鋪戶注意

（一）各鋪戶賣出貨物時須開具發貨票交與買貨人發貨票內共計之數在十元以上者由鋪戶貼用印花一分在十元以下者可以免貼
（一）買貨之人如按到鋪戶發貨票見未有貼印花者可向鋪戶請其補貼該鋪戶如有拒絕不貼者即係有意抗稅
（一）當鋪應於當票內査有所當價錢在十元以上者貼印花一分十元以下者免貼
（一）買貨之人如有向各鋪戶定做貨物由各鋪戶出具定貨單據其貨價在十元以上者貼印花稅二分十元以下者免貼
（一）各鋪如有租領土地房屋立有字據或簿摺者其租銀在十元以上應由立據立摺人在字據簿摺上貼印花二分租銀在十元以下者免貼
（一）各鋪戶取用各種帳簿每本逐年貼印花二分
（一）鋪戶如有合資營業訂立契據者照下開資本之額貼印花於契據內

▲資本未滿一百元者 貼印花二分
▲資本未滿五百元者 貼印花四分
▲資本未滿一千元者 貼印花一角
▲資本未滿五千元者 貼印花二角
▲資本未滿一萬元者 貼印花五角

介紹汪家田名醫

先生縣壺滬江十有六年無論內外諸醫皆能應手而愈僕等屢請先生診視無不立見神效但先生精於岐黃活人無算久已名揚海上同人等感先生之德故而登報傳揚知先生者幸勿交臂之先生上午虹口東貴方中石路曲江里午在三馬路[illegible]

福來電燈公司

近年各處興創電汽各界歡迎電燈各國電燈壘出競爭但其中大有考究各界均要注重本行德國最著名亞司令電燈泡永不變色用三千種電費之省早蒙中西人士許推第一近因冒牌屢出各界受愚非淺有失本牌名譽[illegible]

謝汪家田醫生白濁丸
患白濁刺痛而下疳橫痃已久承友說上海小花園對面永壽大藥房汪先生研究毒門不用倒提之藥如用輕粉天雷火焚即托友先購一元白濁丸服下痛止濁少又購下疳散橫痃膏七八天好故而登報鳴謝陳少巖具
伍鼎 李二 以景福 陳少巖 楊蓮塘 陸士謨 同啓

接緊要新聞

▲資本未滿五萬元者 貼印花一元
▲資本五萬元以上者 貼印花一元五角

各住戶注意

（一）各住戶如有租屋時其租錢在十元以上者應於租摺內由租屋者貼用印花一分
（二）住戶每月交付租錢時其租錢在十元以上者應由房東於租摺上貼印花二分
（三）住戶如有放債於戚友所有字據及取消之簿摺應由債戶貼用印花二分
（四）各住戶如有修理房屋器具立有包工字據其價錢在十元者貼印花二分
（五）各住戶如有雇用傭僕訂立憑據其工錢統算在十元以上者貼印花一分
（六）各住戶如遇有兄弟分產及承受祖傳遺產訂立契據者照下開財產之數用貼印花於契據內
▲財產未滿一百元者 貼印花二分
▲財產未滿五百元者 貼印花四分
▲財產未滿一千元者 貼印花一角
▲財產未滿五千元者 貼印花二角
▲財產未滿一萬元者 貼印花五角
▲財產未滿五萬元者 貼印花一元
▲財產五萬元以上者 貼印花一元五角

◉東三省合併說

總統爲消息張督前日謁見大總統對於東三省合省問題詳陳其利頗中肯綮其重要之點如左

（一）財政方面 據二年度東三省歲出歲入預算表其收支不敷之額甚巨因東三省目下經濟之狀態設機關過多實難支持若合而爲一行政費自然減少若綜計東三省各種收入共二千五百一十八萬元而歲出各項經費大約不過二千四百五十萬元尚可生六十八萬元之贏餘

（二）軍事方面 東三省軍隊合計 在五師以上然因統轄不一對於邊防及內地馬賊之剿防尚虞不足合省則調遣自由無此疆彼界之分軍隊之勢力自然增加而剿防亦易得手

（三）統治方面 東三省雖劃分爲三然犬牙相錯捍格之處甚多且毗連蒙疆境界亦多不分明故遇一事件發生 往返照會每多貽誤若合省庶可一清此弊

◉北京大學改併說

▲汪大燮一人主張

▲京函北京大學合併北洋大學一事昨教育部已下 部令交北洋教育司籌辦 且該部 明年豫算案亦無北京大學經費一項刻下該校學生及畢業生等均先後上書大總統國務院教育部 請設法維持惟汪總長 已決意合併完全担負責任並聞擬將北京大學理工科合併北洋作爲 國立理工科大學其文法科則遷往農科大學改爲國立文法科大學至農科學生僅得二人已改併法科其實業科則合併直隸農業高等學校至北京大學校建築完竣並將北洋大學及北京大學合併遷往該校其預科則獨立爲高等學校聞將添報學生五百名以符一千名之定額云

▲又函此次大學合併 汪教育總長積極主張 會對人言如大學合併生有風潮吾一人負其責任 其下決心如此目前大學校長何燏時辭職預知合併說無可挽回故決然捨去及大總統免官命下同時教育部亦發大學合辦之部令已於十四號令行該校歷言該大學不能不併入北洋大學之理由並委任工科大學學長胡仁源於未經裁併之先暫行兼北京大學事宜又聞教育部將北京大學案合併北洋大學案咨交北洋大學北洋大學表示反對不願合併其結果雖未可知要不可不謂一意外波折也

◉鹽政會員之吃醋

▲京函鹽務與鐵路爲吾國行政界之兩大利藪人所共知亦人所共羨鐵路界有一團體曰鐵路協會鹽務上亦有一團體曰鹽政 討論會此兩種團體以善意觀察者謂此爲集合多數有學識之人合力研究各抒所見以期有裨於鹽務與鐵路之公益的機關以惡意 觀察者謂此爲交通部鹽政署藉以網羅社會之淸流入彼彀中爲之奔走實當局者之一種私益的機關也最近鹽官大更動之後其影響及於鹽政討論會蓋該會經費向未仰給於鹽官而鹽官之黜陟該會亦隱隱有幾分之權能互相維繫由來已久此次各鹽官協定補助之法兩種其一 對於機關之補助其一 對於個人之補助兩該會會員遂 因此分 爲兩派 一派爲實利 的 一派爲名譽的前一派專研究收入之多少後一派頗研究政策之得失此兩大思潮天然不能相容因此遂大起衝突幾有不可收拾之勢嗣有旁觀者恐此中奧妙爲外人窺破事關條約一旦發露將啟干涉之端遂出而調和迂回曲折敝舌焦唇昨始漸漸無形消弭然此中情形復雜支配惟艱後此之風波正未有艾也

◉康有爲餘痛未忘

京函康有爲久住須磨因遭母喪歸國大總統袁世凱屢電請其北上昨康由香港電總統云

袁大總統鑒 亡人負罪久播異域 有母八十莫奉尸饔遂竟見背永維哀悼崩摧肺肝過承厚賻感刻不任匍匐奔喪未及言謝途次得 門人梁啓超電 轉述尊意拳拳故人歸國則待以特殊之上位還鄉則代籌警備之未周昨抵香港又接須磨寄來東京使館轉明公多電隆文稠疊辱以蒲輪召還蘇武傷其去國之久訪於箕子本無陳疇之材斬然衰絰不入公門毋死謂何敢有他志加以兩世之先塋被掘廿年之遺骨須收痛絕撫棺並陳新舊悽涼營葬難返鄉閭重以寡姊六十病乳三載沉綿床褥夭忽朝夕是以魂魄飛越豈知人世 固無 心預聞政治難補涓埃更未由北首燕路上承明問伏望明公幸垂矜原 若夫大教淪胥人心 陷溺則中國可亡而種族隨之實爲邃古所無之變同於金甲無避之義他日誓墓餘生未忘扶持所至託於徇鐸尊聖衛道想公同心實公援手聖教幸甚稽顙鳴謝康有爲叩文

▲附袁總統致康有爲原電如下
轉須磨別墅康南海先生鑒 去 國念年困心衡 慮大著發抒政見足爲薄俗鍼砭欽仰無似 凡河汾弟子京洛故人均言先生不願從政而有意主持名教舉國想望風采但祈還轅祖國絕不敢强以所難敬具蒲輪鵠候明教何日稅駕渴盼德音袁世凱東

◉江陰叛軍大燒搶（二）

▲江陰函十八日城內外皆罷市而城門亦終日關閉竟不准行人出入於是事之夜翁知 事之銓適因公赴靖江自得警耗後隨即渡江回縣路過北外大街一班遇難之商民均於途間要其至家看驗翁知事因急欲回署無暇及此然被難民一再請求又未便置之不問遂當場囑令 被難之家速將損失什物開單呈報以憑轉詳都督候示辦理

▲翁知事回署後知此事實係 軍隊所爲辦理殊爲棘手除分別電達都督省長暨鎭守使外又以電話邀請黃山砲 台各台官於十八日下午一時到署籌商 善後事宜開會時如何籌議極形秘密外人無從得悉據知事署內人員傳出消息約有二說（一）各台官始終不認此事係手下砲兵之所爲（二）翁縣長仍要求砲兵輪流在街梭巡藉資保衛此二說未知是否屬實也

▲現悉北外大街除焚毀房屋數十間外其餘均被兵匪入內擄掠所 免者祇有利用紗廠錢大昌煙鋪森 泰和南貨號而已查其損失最鉅之商鋪大約以綢緞衣莊紗布三業爲最茲據各家報告統計有四十餘萬元幸未傷及人命然向人索銀種種恫嚇之狀聞之亦爲心慘云

▲自四城緊閉後城內各學校均停課師範講習所內生徒亦紛紛請假由城廓上設法跳下以免不測之處而一班無 賴流氓又從中藉端謠惑 以致居民益形惶恐幸縣知事防範有方而警界中人稽查得力故人心始得鎭定不有遷家避難之怪現狀也

▲又有自署江陰歸客者投函本報曰余昨晚自江陰來見滬各報登載江陰兵變一節多有未詳者有指爲裁兵之變要知所被裁之兵早已被北軍驅逐出境矣恐誤聽聞故特將余在該地之親見聞詳述如下

▲當十七號晚七時許北門外忽聞搶聲砰砰人聲喧譁火光燭天意爲戰事發生未幾即知確爲 駐江北軍及將裁之水師 變動而搶刦也

▲沿北門城外及河東西一帶店鋪人家皆被搶一空無一倖免惟利 用紗廠及森泰和南貨號因門牆堅厚故未 被攻破呼嘯而去

▲當時之情形城內極爲危險有多數亂軍向 城門放槍欲圖進城幸城門緊閉城內故得保全憲兵並未出城彈壓恐一開城門亂軍即蜂湧而進也

▲是役搶刦之勢不減南京打門放火一經入門即亂搶亂奪甚將地板掘起惟地窄民貧未能飽其慾壑也然各店鋪素皆資本有限幾將一蹶不振矣

▲有黃萬通 煙號當亂兵打入門時即出洋三百元軟言求免該亂兵不願商人之死活云爾一家大店鋪豈祇有三百元之理拿帳來查竟如店東然一查賬上存千元之譜遂將銀箱打破飽刦而去至天明四時許始東擾西竄向焦溪 鎭鄉下 而去逐少平今日又得電報該亂兵等至焦溪後即大搶復折 至靑陽月城橋 一帶大肆蹂躪無顧忌如此江陰大局何堪設想耶此致

▲南京函茲聞軍政兩機關部昨得緊急密電內稱江陰兵變砲台已於前夜失守張督當籌攻克之策深恐亂黨來寗煽惑乘機竊發嚴飭所屬力爲防範云

▲蘇州函此間第二師司令部及水警遊巡隊前日接據無錫縣知事電稱 鎭江焦店地方到有江陰砲台營散兵焚掠鋪戶另有一股匪徒頃已竄入無錫靑陽界請爲撥兵剿辦等語第二師據報後即於當日夜車撥派步隊六栅搭趁滬寗火車出發遊巡隊亦於當夜十時派出左右兩哨由輪拖往無錫江陰分投辦理矣

◉滄浪亭畔黨人碑

蘇州國民黨支部地點在盤門內滄浪亭五百名賢祠內該處係南路警察區域日前警察廳長石人俊接京師警察廳電奉袁總統令解散國民黨等因遂令飭該區署長張竹坪親率長警四人前往該處國民黨支部內勒令該支部常川駐部辦事人將黨員底册徽章証書等件悉數繳出並將門前所懸之牌一併除下均由張署長帶回呈繳警廳收存其五百名賢祠房舍即由 陸軍第二師測量局遷入辦公 一面由警廳發出 通告 一道其文云准京師警察廳電稱四日奉大總統令飭解散國民黨並追繳該黨員証書徽章一案本廳已遵令執行惟恐聞者不察別起驚疑茲特布告該黨除與亂事確有關係查出實據者依法懲辦外其普通黨員凡誤入該黨而未及脫離者限於本月五號起准將黨證徽章函繳該管區署或本廳銷燬並准將黨證姓名自行塗銷概不究治云云

時評 二

◉再說謠 （如如）

▲今日某處到數千人將起事明日某處有土匪將謀亂風聲鶴唳空山草木無非戈矛人民携老扶幼相驚伯有奔走無寗日軍隊警察荷戈執戟如臨大敵旦夕不敢懈而究之亂象如何亂事如何則都捕風捉影之談市虎弓蛇之比此殆所謂庸人自擾者歟

▲雖然此非人民之自驚軍警之自駭也有造謠之主動在曰偵探偵探受巨俸無所事事不造幾句謠何以銷差何以自解於是謠諑起矣

▲記者敢以數言斷之曰偵探絕謠言息匪黨滅

禦寒有物 絲綿之輕快暖熱人所共知會製就衣服被褥 定價極廉 如蒙惠顧請至盆湯弄橋北西德安里三弄 貧民生計團
別克已以答雅意

各省新聞

長沙通信

◉**湘垣最近殺戮記** 前任財政司長**楊德鄰**審計處長**易宗羲**及富訓商業學校校長**文經緯** 自譚督去後均不安於位久欲潛逃爲湯督所**軟禁**及昨調查叛徒證據彼三人罪惡頗大實難故有前昏派人**捕拿**發交內務司看守在案昨經**審訊**之下該犯等供認**挪欵謀亂**不諱湯督電商中央准即**立予槍斃**湯督遵電已於昨**十四號** 將楊湯文三犯解赴又一村**槍斃**矣其確實罪犯尚未宣佈聞之湘政府對於此事異常慎重記者聞之此事即向各處拍發專電竟爲電局所阻辭以電線不通不能傳遞聞之個中人云都督曾有令取締近日尚難拍發此等電報云據外間所傳則謂三犯均係**亂黨中重要人物** 現在省垣尚未廓清深恐此耗傳出謠動人心故特持以鎭靜至于三犯罪狀易文二人則確係**主張獨立**最激烈者楊德鄰之罪則**純係財政關係**在獨立以前則**私發公帑**給與一般暴徒而在獨立之初則自請□以**擔任經濟**一項以資動暴徒獨立故爾遭此慘禍 茲將行刑時前後情形錄左以可見湘垣近日之殺機矣

▲(一)**大總統電令** 湯都督奉袁大總統令開查前次湘省獨立時有財政司長**楊德鄰**審計分處處長**易宗羲**前顧問官**文經緯**三人助惡反抗中央以致 **消耗公欵** 達數千萬之多此等不法暴吏不惜生民留之爲國殃民蔽應從速 **處以死刑** 以維國本而儆暴橫等因奉此旋將該三人提出**槍斃**並派伍鎭守使監視執行云

▲(二)**楊德鄰哀鳴** 都督奉令後即提三人到府示以總統電令楊德鄰見湯督時自知不免即伏地 **大哭**聲稱尚有 **老母無人侍養** 求都督格外原情湯都督曰大總統亦不能殺汝不過執行國法令 **我不執行何以對國民** 言訖拂衣竟去遂押赴刑場楊大呼曰國民黨害我我實未侵吞絲毫公欵云

▲(三)**楊德鄰家產** 昨檢察使會同北軍五十九旅第二團及都督府**調查長** 在前財政司長楊德鄰公館內**檢查家產**據稱除查出不動產不計外祗出湖南銀行紋銀銀元銅元各種紙幣一時難於清點遂用秤秤過較共得**四十八斤**云然此語未經宣布尚未知確否也

▲(四)**湯都督深情** 楊德鄰家產充封都督以該家屬頗難生活卽令本府庶務科**提洋二千元** 着李副官發交楊德鄰親屬領用以示寬大 又楊德鄰被看守時曾卽托人向都督陳說懇求從寬辦理湯督云楊某**誠樸無華我甚賞識** 行將電陳大總統力爲營救云云不意竟有此舉人皆謂湯都督 **處心深遠** 非局外人所能揣測云

雲南通信

◉**滇中匪患何其多**

▲**廣南之匪** 雲南**廣南府**(現已改縣)所屬**皈朝**地方既係滇桂通衢又與越南連界故人烟尚多商務亦繁該處除駐有**防營**外並設有**釐金委員** 數年來常受**游匪**出沒騷擾不堪日來又因滇桂游匪突然作亂先未**佔據者桑**大肆搶刦不意昨日陳嘉修奉軍府命令帶兵往剿**將該匪擊敗** 該匪只得竄至皈朝地方**將皈街銀錢貨物搶掠一空**並 **燒燬瓦房草房**三十六家該匪現已由滇河竄入桂界其餘匪黨游匪甚多廣南兵力太單不敢往剿現已由蒙自添派陸軍赶往或不日可望平復云

▲**大關之匪** 雲南 **大關縣**所屬 **灘頭** 地方因遠在滇邊與四川敘州府連界內設**府經歷**一員駐彼管理民事近因重慶叙後 **川**電報告敘府所屬**高縣拱縣**等處**匪到處茲擾**昨接**鹽井渡**來**搶匪蜂起** 或三五百或七八百多至千餘不等當由敘府墟垻等處竄入滇境如灘地之 **灘頭**現案有匪 **二千餘人** 蠢蠢欲動非地因此極爲危急而川省又不以匪爲然惟以重兵扼守如**橫江磨刀溪屏山** 一帶均紮有重兵把守不能不拿懲匪徒並封禁河船阻絕滇境行人日前有昭通商號乾和仁素營川滇 **發庄布疋** 行至橫江忽被川兵阻止將其貨禁誣爲雲南偵探意欲**梟首**現尚不知如何云云

▲**維西之匪** 雲南 **維西縣**因遠在極邊素與西藏毗連自藏亂之後該匪夷匪極爲**猖獗**逼處搶掠初八有楊洪順販運雜貨布疋數馱至羅川赶場行至梅子村地方突來**夷匪數十人** 手執**快槍**攔路搶掠各物均被刦去其餘行路之人亦同被刦得報當由該縣知事**派兵追緝** 現已捕獲慣匪楊樹廷者恭者安楊福楊佃安楊福升楊明和普與太等訊據供認行刦不諱云云

廣州通信

◉**粵中軍隊之現狀** 龍都督所部 **濟軍** 俱雲南廣西 **貧賤流氓**素**無教育無紀律**此次入粵所以能戰勝陸軍者一因陸軍抗命者本居少數且軍無主腦人無鬥志二因現在之陸軍多係反正後之民軍**改編其程度與濟軍等** 而濟軍之猶鬥較過之故操勝算猶之張勳軍隊之能克復南京也以其無教育無紀律之故入居省城以來從前 **胡陳時代最收効果之禁煙賭政策**蕩然無存凡有濟軍屯紮之地**聚賭吸煙**應有盡有警察憲兵不敢干涉然猶未害及人民詎近則逼入人家**調戲婦女**或**強姦**而過路人**被汚辱**者無論矣又或 **強買強取**籍搜查以行刼**更甚於胡漢民** 時代之民軍報紙紀載日有所聞而龍不聞查辦一二報紙所載亦不敢直斥其人但目爲 **外江 壯士**而已與論沸騰令人疾首乃龍督尚不知人民討厭近忽再 **由桂 省調來五營**上岸一種**寒乞氣**令人欲嘔查粵省現有 **濟軍十五營**歸龍督節制**又八營**名爲 **覲字營** 歸其兄鎭撫副使廣惠清鄉督辦龍覲光所轄現增五營仍編爲濟軍連前**共二十營**俱歸龍都督管轄現在厲行減政民政 長方面新 裁人員**所減經費幾至一事不能辦** 而軍政方面龍督未聞裁減一二且 **反增加** 此五營之乞丐實令人莫名其妙近粵人有諺曰 **廣東多壯士廣西無乞兒** 亦可見人民之心理矣

奉天通信

◉**鐵路與農產之關係**

四平街**洮南間鐵道** 政府派往測勘之朱王兩員及英工程師初次查察日內卽可還至長春擬儘冬春結冰期內測勘竣事**明年開凍**卽行起工該總使辦交通部有委任前奉天交涉司**孫保瑨**之說

四洮線旁近在札薩克圖達爾汗兩旗管內有**二千萬餉**之腴荒自有築路之傳說爲開墾移住之計畫者頗形衆多據云三年後此區域中至少可獲**四十萬石**之糧米而隣接該荒之達爾汗王旗 **可墾之 荒猶不下五千萬頃** 將來奉省及山東獎勵移墾必大見成效現政界中亦頗注意及此云

吉林通信

◉**法警大鬧劇場** 長春地方**審檢兩廳**司法 **巡警**平日**詐贓騷擾**昭昭在人耳目茲有高姓等三名初十日晚在燕春茶園西包厢**觀劇**當時此厢已被人包定已而某公館前來該園執事崔煥文趙星五彭某請**該警挪入他廂**不允口角經人排解亦已了結詎十一日晚高某銜恨未釋又**昂然直入並不買票**有阻之者輒**飽以老拳**當被軍警稽查處將高 **笞責 六十軍棍**釋放該警乃出園在小舖借錢七吊請他人進園買票兩張遂卽回廳報告檢察長陳學釗謬稱 無故棍責法警實無面目該檢察長未敢遽信先將高某斥退 **高乃糾合□警兵二十餘各持快槍**闖抵該園 **將前後門圍住** 將一切器皿 **搗毁**並抓獲名角兩名暨趙張兩姓等管園人**捕送法廳**是時法官知難排解卽 **一並拘押**以致該園停演園主崔煥文刻稟請孟觀察設法保護將女伶放回以便開演未悉如何結果

漢口通信

◉**陸軍中學大械鬭** 南湖**陸軍中學** 學生系六隊 **北五省**學生共四隊**南七省**學生共二隊該學生素存**南北意見**各結團體時有激刺校長**應龍祥** 屢爲開導且將所有子彈一並收回以免滋生意外之虞詎意日前不知因何起釁於夜間**各執刺刀**短兵相接在該操場內**互相刺殺**約二小時之久經衛隊放空槍數排始行解散而操場內已**刺斃學生八名**受傷者無算當經應校長報告都督尚不知如何了結云

◉**省長賦詩答僚屬** 鄂省各機關有**人滿之患** 坐是謀幹愈艱**鑽營愈衆**而求進之技亦愈巧日昨有杜顯鑑其人者窺省長之惜才爰呈詩以表志意圖擢拔奈人浮於事位置爲難饒氏十六日**答以詩曰**

廣厦無萬間 大裘無萬丈 惟有愛士心 方寸自來往 安得出肺肝 化作彌天網 鵾鳩與鵬鳥 鉅細皆收養 逝將挂冠去 身與心俱爽 白雲倘可悅 與子同遊賞

鑽營家讀此詩其知已乎

又聞行政公署饒氏蒞任以 **節流爲主義**一切冗員廣續**裁減八十餘人** 茲復以各司傳達除遞送公文外無所事事是以主張 **減去四名**於十六日各處優給津帖十四串四百文取消職務減及細微亦可覘其他矣

◉**黃梅縣莠民仇教** **黃梅縣**於陰歷十月三日之夕發現一**煽惑人心關係國際之匿名**揭帖遍貼通衢其語極荒謬該縣前清光緒年間爲**義和團** 影響所及**教堂概行打毀**賠欵至數萬元始得了事負累至今猶未舒展究其起點亦只一匿名揭帖耳此次揭帖發現該縣牧師及神父深恐再蹈從前之覆轍鄭重其事請求知事迅卽飭隊保護旋查得係某會雜役張某所爲據兩欵報告詞 **張某實係執行人**有人親見詳護確鑿其造意人爲**某會總理**劣迹種種之**石某**蓋此次有**教民梅某**因上下級自治將次改組該總理在任四年出入公欵未嘗結算不免有侵吞公欵之弊遂以公民資格邀集多名呈請將帳目交出公同結算以請糾葛不料該總理竟以此 **與教民頓生惡感**故以此抵制刻下執行人張某在押而該總理則 **他適** 牧師等了已派人偵探該縣知事亦飭隊嚴行緝拿以消亂萌云

南京通信

◉**全城都爲生日忙** 十一月二十二日卽陰歷十月 **二十五日**爲 **張勳六十一歲生辰** 聞袁總統特派其子**克定**攜帶 **貴重珍品** 來寗慶祝並隨有**菊部名伶**數人以備壽期演出絕好戲劇用十九日午後余因事赴下關途經花牌樓都督府小火車站之間爲時不過片刻遇送壽禮者己有**二十餘起**則該日之熱鬧不知又將若何也

▲又聞張勳壽日在卽特飭所屬差缺各員一概無庸送禮均行 **折欵**以便留作**徵文**之舉藉恤寒儒不日卽擬命題廣告云

◉**警察顧問之行蹤** 前上海公共租界**卜總巡** 自經袁總統延爲**高等警務顧問**後卽行北上茲於日前到寗寓民政府西式廳出入有**警察四十名** 前後保護並用**軍樂隊** 大吹大打爲之開道聞此來奉中央命令有**秘密要事**與都督省長籌議云

◉**甄別官吏不難做** 張勳**所委差缺**各員刻經韓省長奉到中央**實行甄別**命令一再與張勳磋商茲由張勳告以該員等此次同來不無 **辛苦** 故特令爲安置今君旣**奉命行政**自有權衡某之人情已了亦未便過問云云因之韓省長於此問題尚稱**順手**似無障礙矣

◉**羽士執塵說神話** 十八日下午有**一道裝**之人手持**塵尾**臂掛製 **桃子**數枚又持 **天地良心旗**一面口中喃喃由承恩寺大街搖搖擺擺隨看者十百成羣 **向西行**爲巡警拘去不知作何發落云

蘇州通信

◉**五人來作和事老** 南京韓民政長以高等審檢兩長意見日深殊於司法前途不甚相宜今旣同握本省上級機關亟應設法調和於前日託**夏仁沂吳榮鼐韓熹秦瑞玠邱正夔**等五人爲和事老故特來蘇向楊陳兩廳長竭誠周旋當由陳廳長延入招待室經夏等邀同楊廳長在廳中 相與 **午餐**旣而晤言一室歡愜逾恒舊恨新愁一齊都消直至日落崦嵫夏等始各整鞭而還

◉**警備隊出路甚多** 水陸警署前於臨時設立之**警備隊** 其在水警一方面者 **早經取消** 而陸警署之警備隊遲至今日始獲 **取消** 茲聞添招之警察以 **半數** 發往各區站崗其餘半數仍致留充 **警備隊騎巡隊消防隊** 三項據說前後警額有二百四十餘人云

◉**司法界又有改變** **高等審檢廳**自司法籌備處 **歸併**以來一切職權較前愈爲開張現悉廳中典簿書記等近又 **改換名目** 中分總務 **股**司法行政 **股**監獄**股** 訴訟**股** 等四類各股員卽以典簿書記等充任其遞遺之典簿等席則已另委新人接替矣

◉**偵探家興高彩烈** 近來無論大小文武機關均雇置 **偵探** 以爲耳目一若非此不足以資發揮也者頃聞南京馮宣撫使此次南來亦密派有 **偵探百餘名** 分布各地據說若輩責任權限均極重大卽一切 **起居飲食**亦甚**闊綽**故見者咸以**高等偵探**目之云

鎭江通信

◉**調查貨價** **鎭關監督**接奉部令因修改稅則業由外部提議現在各國一律正式承認飭令 **調查貨價**彙報核辦等因袁監督特派課員王君會同商會辦理日昨在城外商務總會邀集 **各業領袖 二十餘人** 開談話會當經王課員親與各領袖商人將進出口土洋貨逐項物品價目詳細詢問以便彙列開報云

◉**修改法律** 蘇州高等審判廳廳長**楊蔭杭** 令丹徒地方審判廳文云奉司法部通電內開現在刑訴訟律尚未頒布所有民刑訴訟辦法查核定章所定施諸京外各省有不能劃一之處現擬定章第三條及一百二十條之規定**酌加修正**業呈請大總統批准施行此後民刑上訴案件均須**遵照修改條文辦理**等因奉此除分行外飭卽遵照辦理云云

◉**另行選舉** 前次丹徒 **縣議員**爲互選正副議長迭經開會無效致演出**少數議員辭職**搗亂行爲楊縣知事將一切情形呈明省長請示辦法屢紀報端茲楊君接省長指令迅速照章**另行互選**正副議長業經成立等因現定於**二十二號**召集各議員到會所復行開會投票互選正副議長俾該會早日成立以便具文呈報省長云

揚州通信

◉**忙漕積弊不易除** 縣知事溫尚楨君以舊**江甘兩櫃** 征收忙漕**積弊甚多**淸釐不易日前已與省委查 糧委員予定 一議定實行**淸賦**現復擬定章程編製表式紛飭各市董事鄉董 **按表清查**田畝等則忙銀漕米各數詳細愼註復候核定征數交由各總鄉董 **擔任征收**限期清繳以袪積弊而裕國課昨(十五)特抄錄辦法呈請省長核示飭遵矣

◉**營地都劃歸省有** 前揚**營**所轄城內**教場東西營**各操地雖經城市董事會**爭歸市有**後奉省長令飭縣交由淸理水陸台營官地局**征收租息**已誌前報茲悉**便益門外**五台山等處鹽捕營舊操場給佃耕種之地現亦爲 **該局調查員查知** 報經馬局長呈請張都督札縣 **移交該局**一併征租以濟省用溫知事昨(十五)已示諭鹽營操地各佃戶 **一律赴局完租**矣

◉**工廠有了開辦費** **第四工廠** 籌辦員陳雲章因籌辦需費迭次赴省請領無着特與縣知事溫尚楨君商准撥發洋元一千二百元以濟急需溫已如數照撥現陳電呈韓省長請求准 **在江都 縣解省欵內扣抵**以重公款而免因公賠累云

汪家田醫生候診時刻一覽表
上午 虹口東貴方
中午 石路曲江里
下午 小花園對門 永壽大藥房
門診一元 出診五元

立止腦漏丸
本局向在上海[illegible]街開設有年藥必揀選道地方須博考經驗精製立止腦漏一方早經海內馳名愈人無算精益求
精專治腦漏[illegible]無論男婦老幼新久未愈實因風寒濕熱蒸釀而成邪入肺腎內蘊清竅以致濁涕淋漓[illegible]
[illegible]

……處通信均寄該處是荷

……路生活日報社二層樓上各……事務所幹事孫芷沅啟

補血養腦固精健胃之強壯劑

精神丸的成績何如

〈陸軍衛生材料本廠報告書縮印〉

報告書

第壹號

一精神丸　第一大藥房　一種　請記者上海中法大藥房

審查成績

外觀　本劑為洋紅色有光澤植圓形丸藥各丸重量不等平均約○四三四格蘭姆

成分試驗　一本劑著色料為有機色素並無毒性金屬　二本劑不含有炭酸鈣　三本劑除處方所開藥品外並無他種藥物

中華民國二年六月十七日

廠長　課長張脩敏　審查員

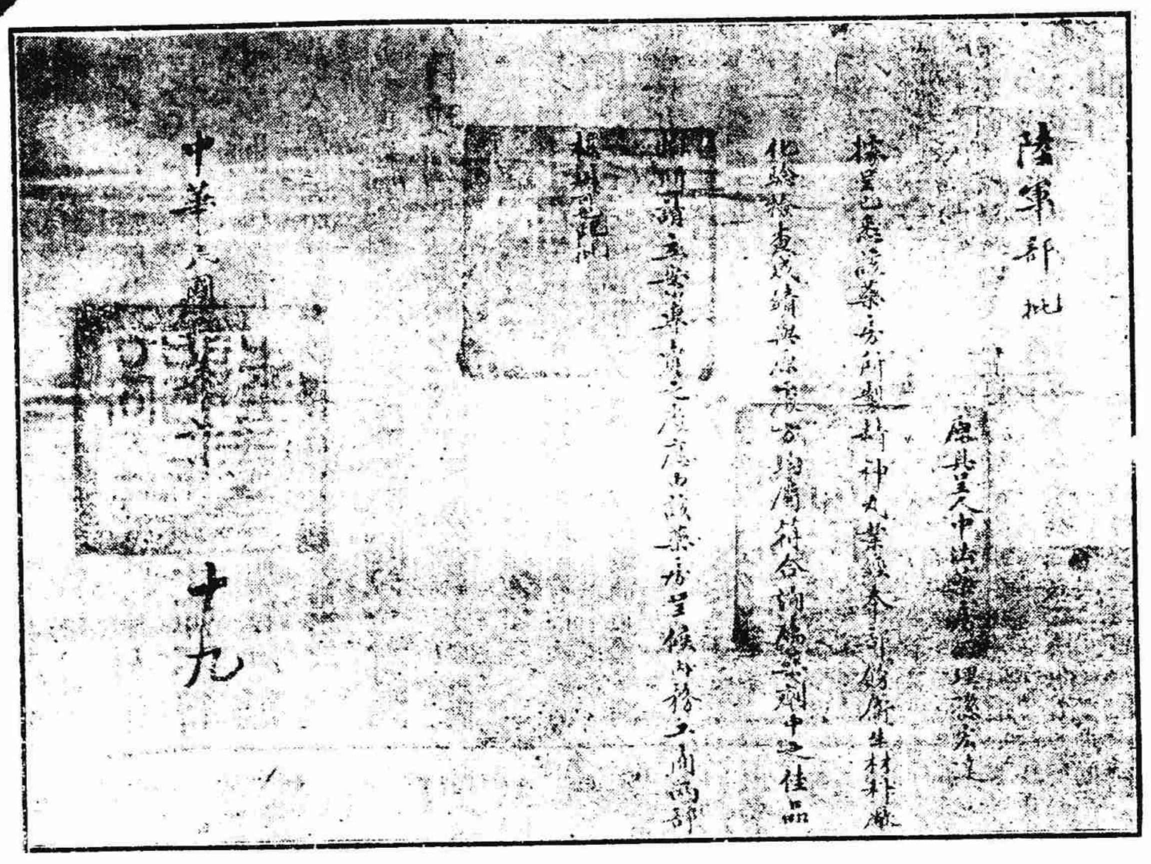

名醫實驗證（從畧）

海軍總醫官許軍醫長唐云精神丸於身體虛弱氣血虧損及病後精力疲倦服之甚宜余等試之確有功效等語醫學士張云精神丸乃一種補血養腦健胃之強壯劑滋補而不泥滯興奮而不燥烈藥中並無毒汁等料有信用之補品　美國醫學博士日本內務省特許渡邊久作云精神丸於胃弱貧血神經衰耗等症證其效力甚大本醫生曾經試驗確係補藥中非常之良劑等語其餘尚有中東西最有名醫學博士一千七百餘人曾以精神丸治愈各疾如房事無能腦力衰弱精神疲敗血虧體弱夢遺滑精口胃不開大便乾結以及婦女痛經子宮寒冷諸疾均為各方面來函證明獲愈者已達七萬八千餘人他如試服得效來函證明更不知有若干人矣足見精神丸之功效實有回天之大力衛生家不可忽焉

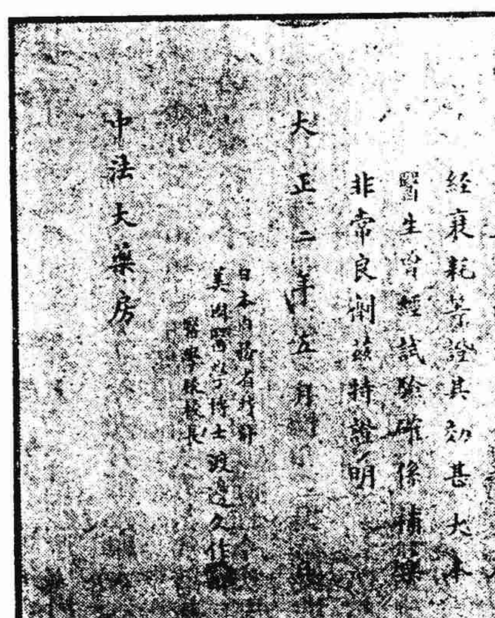

上海民強報競選藥品各界投票精神丸獨得最優等

本藥房精神丸荷蒙各界投票已得一萬五千九百二十六票在藥界中獨占最優等第一名之選足見信用之堅效力之大誠非言之虛謬也

價目

大瓶每五元每打五十元
中瓶每一元每打十元
購大小瓶六瓶贈一瓶

總發行所上海三馬路大新街口中法大藥房

立止咳嗽茶葉

夫咳嗽一症皆因受風邪而起間或頭疼背楚四股酸軟此乃皆由風邪內攻之故若不用散風去邪之劑日久變為咳嗽但咳嗽者皆由風邪入於肺經遂成咳嗽哮喘氣急痰多一切肺患等症但其病春夏之際當可過去一交秋冬其病大發甚者日夜不能安眠痛苦難堪本藥房汪家田醫士製此茶以救世此茶服後即能順氣化痰平喘止咳補肺兼生津液靈驗如神或煎或泡均可隨意誠治嗽之靈茶也▲計價每盒三角每打三元外埠郵寄郵政妥速仕力自給郵票不收

永壽藥房啟

為歡迎惟文不副實者則勿勞枉寄焉

精血性可矜且英雄自有真亦各有不朽之道可為後人法焉先出第一冊西裝精印價洋八角分售處掃葉山房中華圖書館四馬路國華書局各省大書莊　本書出後不獨政學界中所必覽視為民國血史之粉本凡我同胞有景仰英賢研求……

發行所青島路九號朝記書莊啟

存濟局　淋濁聖藥極靈極速

立止白濁丸　包醫男婦毒門　珠黃下疳散

此丸專治五淋白濁小便刺痛難忍尿管被濁糊閉淋滴日久不止苦累不堪若不速治身體日漸虧耗淋濁久則氣血過損性命攸關此症或花柳染毒而來或行房事忍精所致餘毒未淨或體濕熱下墜亦有此症本局不惜工資照例監製為丸能可利便止痛治濁固精服之無不立效每料大洋一元加料珠珀白濁丸每料大洋四元　本局專治　楊梅結毒　五淋白濁　橫痃下疳　楊梅瘋癱　魚口便毒　來局包醫　出立包單　限期過日　即還原洋　醫金藥資　分文不取　無論遠年　外科雜症　均可包醫　斷根不發　此散專治男婦楊梅結毒小便陰戶腫爛肉赤無皮日久不乾疼痛不止將此散搽敷患處立可止痛化腐生肌漲肉立能奏效每罐大洋一元內服珠黃掃毒丸內外夾功其效更快○橫痃魚口內消丸每盒大洋二元○橫痃魚口立消膏每張大洋一元珠黃掃毒丸每料大洋一元○若用輕粉水銀倒提涼藥合丸天誅地滅○近有假冒謹防留心請認明上海六馬路中朝陽萬年樓茶館斜對門存濟局周文卿醫生便是○各埠函購原班回件郵資自給

小便腫爛　白濁橫痃

余酒後誤入花叢忽焉下身染毒初起尿管刺痛白濁淋漓不休患有二十餘天誤請無經驗之庸醫投以不相當之藥更劇於前小便管底竟爛其半兩旁突起橫痃便毒腫痛異常日益加重服藥罔效○嗣蒙我友指示六馬路朝陽萬年樓茶館對面存濟局周文卿先生毒門擅長請為包醫○當服先生秘製丹藥內調外敷立刻止痛未經一星期龜頭爛肉新肌立生橫痃魚口逐漸退消險症可畏全愈何速此真先生當世名醫也○良用欽佩蓋滬上醫家林立丸散繁多試之竟無實效惟存濟局周文卿先生功效如神首推上海第一名醫也○先生祖居滬上九世於茲臨診百餘年苦心研究精益求精無論至重至危毒症四肢疼痛梅瘋癱瘓透頂爛鼻龜頭腫爛均可包醫限日全愈出立保單逾限不瘳可還原洋每日門診隨到隨看奏效神速醫資從廉　先生誓不用輕粉水銀倒提升藥如用偽藥終身不振患毒同胞幸勿交臂失之該局秘製珠黃下疳散珠黃掃毒丸○立止白濁丸每盒一元橫痃魚口立消膏每張一元橫痃內消丸一元　本埠北石路大興隆鞋號李坤浩白

至誠醫藥室秘製戒煙良藥

此戒烟膏如烟癮一錢服膏二錢先服甲種再服乙種挨次照服自然癮斷病除永不泛癮每瓶洋壹元六角雙料每瓶二元八角秘製加料戒煙丸如煙癮壹錢服丸壹錢挨次遞減自然癮斷身健每兩價七角衛生新法戒烟藥水壹兩每瓶二元每打貳拾圓以上三種專治戒煙服後毫無痛苦永不泛癮限日包愈真戒烟中第一良方　發行所在上海盆湯弄新橋北堍異樂旅館內

香港老中孚士行擇舊歷十月十五日復開廣告

回申　惠顧須認地址仿單當中八仙為記庶不致悞

本行前在上海專售洋士四海揚名茲由香港移回舊地英界打狗橋北寶善街口朝西石庫門面開張自運原箱枯老小士貨選頂高價照港市批發劃一不二與別家低莊賤賣者不同現因申地土棧林立真偽雜分凡貴客要採辦原莊小士者請向小行購買方知貨高價廉倘貨價不合係原封不……　本行謹白

立止白濁茶葉

凡患白濁之人或因染花柳忍精而起或謂濕入膀胱所致抑或身虧陰虛火旺一經房勞過度頓覺頭眩目花四肢無力以致夜間不能安枕皆因腎水虧耗心腎不交之故此症之起始則點滴繼則淋漓不休抑或小便刺痛出血痛苦難堪此茶服下即能痛定濁止誠潔治白濁之聖茶也或煎或泡均可隨意每盒三角每打三元外埠出購郵政妥速信力自給郵票不收

上海南浙江路小花園對門　永壽大藥房啟

健體·育健兒

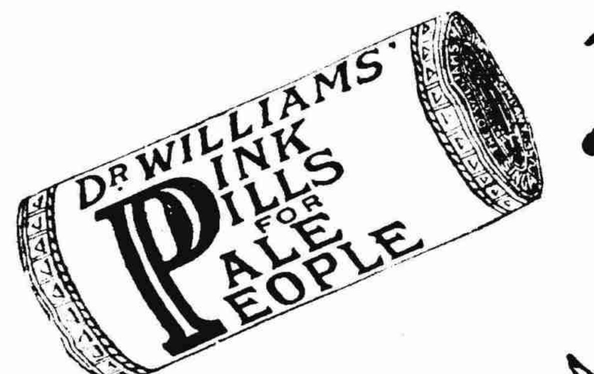

小兒能得快樂惟在身體康健之時

諸君若遇小孩患病受苦當謹誌**韋廉士**大醫生紅色補丸已使無數小兒之身體至康健復原之樂矣茲有江西南昌自治會議員張吉明君自述其子如何獲愈之情形云　小兒俊生曾患瘴瘧胃不留食體剩皮骨有時昏迷不識父母延醫服藥毫無效驗余用**韋廉士**大醫生紅色補丸研末朝晚調茶與之試服未幾身體復原今則較未病前更形强壯余確信**韋廉士**大醫生紅色補丸實有起死回生之奇功也

瘴瘧　痢疾　血薄氣衰　陽萎不舉　腦筋衰殘　風濕骨痛　胃不消化　以及婦科諸症再無他藥有如**韋廉士**大醫生紅色補丸治愈若是之多者矣是丸凡經售西藥之處均有出售或直向上海四川路八十號韋廉士醫生總藥局函購每瓶大洋一元五角每六瓶八元郵費在內函索中華樂日小書不取分文

本埠新聞

◉謠言中之製造局（七）

▲十九夜安然過去

▲又稱改期念六日

駐紮製造局十三團團長臧和齋君因外間謠傳十九號匪徒來刦該局居民大為驚慌特會同鄭鎮守使各派探偵四處訪查並無確音或謂炸彈隊定於是夜天明三四時縱火為號或謂太湖青紅幫匪均在上海擬用炸彈攻刦紛紛不一當以此種無稽謠言必係匪徒捏造惟既有所聞自應嚴加防備故 **前日午後傳令各營官長兵士** 無論上差落差所携 **軍械子彈不得離身並禁阻兵士安睡** 以便聞警禦敵凡遇軍官士兵往來皆須 **詰問口令** 以防奸宄混入直至天明以後安靜如常始相率慶幸無事云

▲陰歷十九日陽歷十九號現皆安然過去謠言本可絕跡惟 **昨又有匪徒改期二十六日攻刦製造局之謠** 偵探家又有好文章可做矣

▲鄭鎮守使命令所部第一第二第三三營魏周高三營長將所有前次調派 **出防浦東各軍隊** 即行 **一律調回本部** 本差所遺浦東另候調派軍隊前往蓋因此間恐兵力不足故有此舉動也

▲連日製造局一帶商民均為謠言所惑人心惶惶十九日之 **遷徙家室者竟至四百餘戶** 皆僅携 **衣包鋪蓋** 等物赴租界避居其木器件因奉該處軍警禁阻搬遷是以皆存原處刻查該處所居者 **十分之中祇剩一二成** 市面頗覺蕭條

▲開設 **壽器店** 之王毛囡亦慮重遭戰禍十九日意欲遷徙誠恐門警阻止乃將 **鐵斧鋸鉗** 等各鐵器 **置入小棺柩內** 潛令學徒二人扛抬而出並在 **棺蓋上鋪一油布** 希圖混充孩屍詎至西柵門口適被崗警查見以其舉動慌亂即行盤詰旋將小棺踢破 **檢驗並無孩屍** 全係鐵器什物雖無違禁之物惟該壽器店不應如此矇混當即拘區請究

▲又十九號製造局外商民搬遷時際突有 **竊賊李長和** 乘間偷竊遷家物件當為第五崗軍士查見人贓並獲解由海陸軍警察隊署由辛隊長判將竊賊李長和重責軍棍二百下並鎖棘牢邊橋示衆二日以示薄懲

▲又一訪函云本埠謠言已有半月軍警戒備未敢稍弛故前晚（即謠言十九號之晚有亂黨攻擊製造局之事）製造局鄭鎮守使所派 **各團營軍士** 各由管帶督率 **加緊防護** 淞滬警察廳巡警各區署長署員以及 **警備隊均通宵防護** 英法兩捕房總捕頭麥藍兩君亦派 **幹探分詣南市探聽消息**

▲又一訪函云前夜（即十九日）本埠軍警各機關因謠傳是夜三點鐘匪徒起事故戒備異常認眞巡緝通宵毫無影響昨晨有人往某重要機關見該處人員均有倦容詢之何故則曰 **我一夜未睡** 云

◉成都路匪首之暗殺案

▲**陳錦芳之遇害** 浙江紹興餘姚縣人陳錦芳（即陳子交）年三十二歲前曾充當 **浙江先鋒隊隊長** 今秋携眷來申寓居新闢成都路西首森盛里二弄第五家一百七十四號門牌友人 **應元初家**（應係應桂馨之族弟）於前晚 **七句十五分鐘** 在家晚餐時被素識之 **呂兆根** 誘出外至 **山海關路成都路轉角** 突遭 **槍擊** 彈中要害當場 **斃命** 經新閘捕房三百三十四號華捕田友仁查見立即將尸車送虹口驗尸所候稟中西官蒞驗並飭包探毛伊文協同一百九十六號西探前往被擊地點因兇徒已逸當在該處地上 **檢獲槍彈及銅帽** 等件帶回捕房稟奉捕頭立用電話通知各捕房一體認眞緝兇

▲**中西官之檢驗** 昨晨十一句鐘公廨 **王襄讞** 與美領 **强君** 訊理捕房瑣案畢即乘坐馬車同往斐倫路驗尸所檢驗飭據檢驗吏吳再香驗得死者 **左右兩肋及腹部** 共計 **槍傷四處** 委係彈中要害致命中西官離座親視無誤即飭填明尸格旋即復座傳尸屬及探捕人等至案研鞫

▲**呂裘之計誘** 先據 **西探卜羅司稟稱** 死者前曾充當浙江先鋒隊隊長於今兩月前來申先住旅館嗣即移寓成都路轉西之山海關路一百七十四號門牌友人應元初家查應係 **宋案兇犯應夔丞之族弟** 於前晚七句鐘時先有死者之友 **呂兆根** 至家邀死者出外晚餐旋復有自稱 **裘姓** 者從後門入內向死者聲稱 **鎮海砲台營領統張伯岐** 於今日 **來滬** 寓居天津路致遠旅館已往 **百花里底某妓院** 囑死者前往云云因死者前曾在張部下故即 **同呂裘二人出外** 詎甫出弄口至馬路即遭暗殺並將在該處檢獲之鎗珠及銅帽數顆呈請察核

▲**尸妻之呼籲** 中西官將呈案槍珠銅帽察閱後復傳 **尸妻陳朱氏** 到案詰據所供與西探所稟略同並稱當時丈夫與呂裘二人出外未幾即聞鎗聲數响並據鄰人喧傳弄口打死一人因即命用人林世春出外觀看旋即倉皇奔回據云主人被擊氏聞信急往見丈夫已被擊斃因即 **伏尸痛哭** 由夫友應元初代為鳴捕又探伊夫於去年九月辭差即入 **講武學堂肄業** 於今兩月前來申云云中西官即詰問爾夫與呂等有無仇怨答稱丈夫在外之事 **婦人在家從不預聞** 故不知其詳惟今丈夫慘斃 **家有老姑務求緝兇** 供畢即命退去復命林世春至案詰據供稱在陳處為傭前晚有二人先後來家同主人出外未幾即聞槍聲並聽鄰人喧傳弄口打死一人即往觀看見係主人因急回家告知主母旋由應代報捕房中西官詰探爾往看時呂等二人還在否答稱已不在供畢退云

▲**應元初口中之呂兆根** 又據 **應元初供稱** 住居成都路西首森盛里與陳素識陳於本月初十移寓來家日前我由外回家見陳及呂兆根與陳言談據稱前亦在浙江先鋒隊當差來滬未久現寓虹口云云至昨晚呂又來陳處言談間忽後門又有人叫喚由陳弟陳子孝開門入內據稱姓裘因鎮海張統領今日來滬寓居天津路致遠里旅館現往百花里某妓院即須返寓囑陳同往我因與張亦係素識且陳前充 **先鋒隊隊長由我介紹** 本亦欲同往致候因天晚故託令代為轉致故陳即穿馬掛同裘姓出外未幾因聞隣人傳述弄口有人打死並由陳之家丁往看據云主人被害我即與陳妻往看果眞因即代報捕房旋同中西探前往致遠旅館 **查無張統領** 之人惟因路中恐礙行人故點一洋燭置於尸側等語又稱曾據陳述及 **呂兆根為人很不正當** 伊之同胞兄弟董某 曾因圖往浙江擾亂由鄭汝成查獲拘押至陳 **究何事被拿並不知情** 中西官詰稱既云同胞何以一呂一董答稱諒係 **一母兩父** 是以同胞兩姓云中西官得供亦即命退去

▲**華捕之報告** 復據 **三百三十四號華捕** 田友仁稟稱是晚走差至成都路忽聞途人傳述森盛里口竹籬笆邊打死一人因即往看見婦人伏尸而哭詢稱死者係伊丈夫故即 **報告捕房** 是實

▲**兇徒之狀貌** 又據尸弟 **陳子孝供稱** 是晚呂兆根先來繼有一人後門叫喚由我開放入內據稱姓裘餘語未曾聽明惟呂等 **二人均紹興嵊縣口音** 又看明 **呂身穿** 青灰布罩衫元色花緞對襟馬甲 **裘穿** 元色花緞長衣未曾看明滿面 **麻子** 鑲一金牙二人 **均身材長大** 見面即可辨認云云中西官逐一訊供畢即飭尸屬自行棺殮一面 **嚴飭捕房認眞緝兇** 並涉及嫌疑之呂裘二人務獲解究諭畢即乘坐馬車分道返署

▲**捕房之緝兇** 捕房捕頭俟中西官返署後即諭令尸弟 **陳子孝** 及友人 **應元初** 於兩句半 **同至捕房** 以便 **協同中西包探前往寗波輪船查拏** 在逃之呂裘二人以免漏網旋由總巡捕房捕頭携帶攝影器具 **死者攝取一影** 帶回捕房以備查考

◉北京路之暗殺案（二）

英租界北京路壽聖庵隔壁長康里七百五十四號門牌王公館內之傭人 **高崇文** 在貴州路北京路轉角被甲乙兩兇徒開槍擊傷後背左偏由捕送請天津路紅十字會分院醫治各節已誌昨報（按高崇文傷勢甚重惟並未身故昨報稱其已死係屬誤傳）茲悉此案發現後英美總巡麥高云以租界暗殺迭出尚屬成何事體因特通飭各捕房捕頭嚴行督率中西探捕人等加意巡緝外並飭五十號 **西探總目** 安姆斯脫郎 **刑事檢查員** 侃克律師等前往紅會分院 **將受傷人察視** 一週並向 **詰問被擊情形** 後即會同老閘捕房捕頭詳細研究之下立飭包探顧阿根陳阿四與六十二號一百四十四號兩西偵前往王公館將 **事涉嫌疑與高同事之雲南人鄭榮拘入捕房** 昨晨解廨請究先由 **六十二號西探與顧探稟稱** 前晚高崇文與友李浩南在北京路九百六十五號 **王老三雉妓院內遊玩** 時忽有同事之 **鄭榮以主人命扣門往喚** 高即隨往詎行未多路突有人在後用槍轟擊彈中右肩之下並未穿出其彈透入腹中迄未取出當高中槍後即行仆地致頭觸於石傷及額角現在紅會醫治據醫生云 **傷勢頗為危險** 捕房得報捕頭立飭包探協同西探至紅會之醫生等面同向受傷人詢悉前情恐鄭有串同在逃之人謀害原告情事是以傳同見証將鄭解案請訊並由 **見證李浩南投稱** 現在天順祥匯票號辦事與高崇文既屬同鄉前又共事是以引為知己前晚往探高即邀我至附近妓女王老三家晚飯迨至妓長高即出洋一元囑令龜奴往 **挑鴉片煙三角** 彼此正在抽烟閑談陡聞碰門聲甚急高云恐公館中有人喊我我去即來豈知高去未久該妓院傭婦胡陳氏來稱高少爺不知如何跌仆在地滿地鮮血我即奔往探視疑其頭額跌開故有鮮血一灘尚不知其被人槍擊當即將其抱起令回公館再醫高云我已被人槍擊四肢麻木不能行動等語我聞語非常駭詫因無力背負復至王公館喚同馬夫阿三將高送至就近之紅十字會求醫証該會定章先須納掛號費洋一元始行醫治當時我因身畔無洋商懇先行醫治我復向阿三借洋交付後即投捕房報告至於 **碰門之人是否即是鄭榮** 我因 **未見其人亦未聞其聲** 故不敢妄供求察又據 **妓傭胡陳氏投稱** 甫於本月初八日至該院幫傭一切均未深悉前晚高李兩狎客到院我泡茶後即往做別事嗣高開門出外我去關門時 **惟聞一人云叫你去** 高云來了我即閉門入內旋因出外購物見高仆地故即奔回告知其友餘不知情堂上向氏詰問究竟碰門之人是否即是現在到堂之被告 **陳氏供稱** 當因為時已晚弄中黑暗實在辨認不清 **大約是一面黑之人** 站在弄口（按鄭榮之面色微黑）**鄭榮供稱** 是晚 **並未前往扣門** 主人亦無命令囑喚迨李來喚阿三始知高崇文被人狙擊當往紅會探視因醫生不准入內故即退出復據 **顧探稟稱** 鄭榮至妓院碰門喚高係包探 **親問受傷人詢明** 且問詰時有 **西探及醫生** 等 **在場** 孫襄讞得供以事關暗殺出入非細遂商之美領卓君諭謂中西探曰此案關係頗鉅現着爾等 **將被告帶至紅會爾等先行入內探問高之傷勢是否減輕** 並向盤詰當時情形詳細錄供後 **再將被告帶入面質** 究竟當時碰門是否即是鄭榮以便稟候核奪 **如原告傷勢增重** 有不測之虞者着 **立即來廨稟明** 本公堂 **尚須親至該會向高詰問口供** 論畢判鄭交捕房帶至紅會詢明還押 **候傳原被告主人** 到堂 **証明高鄭兩人向來有無仇隙** 復訊再核

◉兵變後之江陰

▲添撥軍艦

派駐江陰砲台 **拱衛軍** 第二團郭團長所部第一第二兩營因奉令出發赴閩剿匪不願前往於十六號晚糾約兵士百餘人潛出砲台刦掠商民財物希圖逸回京津原籍雖由郭團長當場拘獲二十餘名暫拘營舍惟該砲台為長江下遊門戶亟應亡羊補牢故又電請李總司令速撥兵艦保護李總司令當調 **楚有砲艦** 由滬駛赴江陰口駐防矣

▲又一訪函云海軍李總司令昨得張督韓省長電開據江陰縣翁知事電稱兵士起釁搶刦民財等情除派員往查外希即 **酌派兵艦前往** 以資鎮壓等因茲聞 李司令查得 該處原有 **辰字魚雷等兩艇** 駐泊足資巡緝除令行代理要塞司令郭團長剋日派員前往查明辦理外並電令駐泊該處兩艦相機辦理云

◉領事職掌辦法

外交部前將中國駐外國各口岸之領事職掌辦法提交國務會議並通令各省外交官一體查照駐滬外交部特派員昨已奉到行知矣內容十二條探錄如下 **一** 中國領事得駐紮於各國各口岸 **二** 領事為管轄本國之商人 **三** 管轄區域及任命文先期知照駐在國政府 **四** 領事館門首有特別之標識 **五** 署內文件不受檢查 **六** 領事無外交上之性質 **七** 總領事可隨時派代理領事於各口岸 **八** 華人上岸由領給照至各地方遊歷 **九** 沿岸如中國船遇險由領事料理倘有意外之危險駐在國可派人保護之 **十** 事如欲捕獲中國逃亡得請駐國援助 **十一** 領事專管商務但不得從事經商 **十二** 華人死亡無後由領事處理之

◉紀第一扶助會

法京巴黎與京數也納地方向有一種 **慈善事業** 名曰 **第一扶助會** 其宗旨則如有人遇有意外之災如回祿等事即迅速設法救護惟此種團體在東方各國則鮮有見者今有僑滬 **奧人魯定格** 君前為奧國陸軍武員本年南北開戰魯君又充西報戰時訪員不避艱險出入槍林砲火之區大著聲譽昨特 **創議發起此會** 於上海已於日昨開會討論進行不日即實行開辦中外名人表同情者甚多又悉此會將附屬於萬國紅十字會所有救護員之職務或即由紅十字會醫生王君等担任魯定格君則將派為教練各人兵操之員平時遇有意外之事則立即救護如移入病院等事設遇戰時即助紅十字會辦事此等團體實於社會有益想必為我國人所歡迎也

◉浦東輪渡辦法

浦東塘工善後局董謝源深朱日宣近發通啓云逕啓者竊浦東溝一港志載名曰大將浦吳淞入口第一門戶貫通上南川三境為內河各水道之尾閭津波孔道行旅絡繹葦航帆駛險患頻聞清光緒三十二年呈請知縣汪通詳核准創設塘工善後局並請兵駐防籌建營屋宣統元年以港口漲有暗沙目擊帆檣出入危險籌借巨款雇機開挖全營兵士擠土服勞嗣因營局公繁稟設輪渡貨租開辦祇以經費無着議搭收資籍濟公用於無可設法之中籌長治久安之計光復之初復以盜賊充斥添輪巡江惟貨輪行駛頗多掣肘為全局根本計亟應設法集款置造一以便駕駛一以節貨費一舉數善爰特籌議參仿息借公債票成例辦法糾合同志各認股份不拘多寡即以月租抵支股息有益無絀凡在營局以及一市三鄉諸君子各盡熱誠共襄斯舉在認股人作儲蓄之思可收子金之利在局中慎用人之選可操駕馭之權在防營尤便稽查來往而於運送軍械各項公務更得迅捷本月五日經聯合會議長邀集各代表蒞局開議多數贊成伏希公鑒簡章列後

一宗旨 本局請設輪渡原為便公利民保衛地方起見議搭收資儲濟公用挹注經費等謀善後非營業謀利可比盈虧與股分無涉

一集股 參仿公家議借 **公債票成例** 並非公司性質每股洋 **一萬五千元** 二元集成有力者儘可多認並不限制亦不相强以集滿為斷凡營局以及住居一市三鄉者均有認集之義務惟不得介紹外國人與股以免交涉

一息金 常年 **一分五厘** 核計以陽歷六個月為發息之期上半年六月底下半年十二月底屆期至塘工局帳房取領以符賃租抵息之義

一造輪 本局原案呈報兩輪一為安泰前清稟准道縣因公請設一為順發民國秩序未定盜匪充斥添輪巡江先後有案今則退賃 **定造兩輪** 擬名 **公益公安** 以符辦公名義如股份不足定先造 **公益** 一輪

一歲脩 概歸本局擔承與股者無庸開另叩扣

一年限 公債票應定年限歸償茲擬以七年為限二年之後遞次抽號歸還

軍學研究社軍學雜誌特別廣告

本社雜誌以培養軍人道德促進軍人智識為宗旨月出兩期合裝一冊其中目例分圖畫論著學說戰史譯述調查時論雜俎樂歌文苑法令問題等其編目繁多不能備載發行以來風為社會所歡迎每期印刷陸千餘份猶不敷發售初出版數期業已再版足徵社會歡迎每期所須材料豐富至紙張潔白印刷精良尤其餘事惟訂閱甚多購者從速 售價 全年洽二十四冊大洋二元郵費在外每冊大洋一角 零售

曾肄業震旦學院者注意 本校同學會現已組織就緒定 **十一月** 二十號開成立大會恐遠方同學未及周知請登報敬告通信處上海呂班路震旦學院同學會事務所

女學界鑑 本會發起世界語義務講習所男女兼收分班教授不取學費准於本月二十日開學女班尚有餘額十名有志者速向本會索閱章程報名入學可也○本埠新衙門前七浦路承業里九弄對面中華女界協會佈

軍學研究社緊要廣告 軍學雜誌第十五十六期已業出版 總發行所北京軍學研究社雜誌經理處
每冊大洋二角郵費三分國外各國郵費加倍 北京軍學研究社雜誌經理處謹啓電話南局四九六號 總發行所 北京外城三里河軍學研究社雜誌經理處 分售處京內外各軍事機關各派報處及各大書莊

◉劇盜似當引渡

盜犯張來生趙寶楊見仁等夥同蔣四王三王相開劉爲洪張云先陳松亭等切搶寶昌路南首沈道成家並刀傷顧松法及用石灰迷傷沈周氏之目刦去洋二百餘元衣飾等分贓逃走沈報由捕房派中西包探先後拿獲沈云標陳文秀王鳳其陳光太並正盜張來生等共十七名解案訊供認搶不諱判一併還押候禮拜四解案判決各情已紀本報昨解請究陳松亭供鎮江人年四十五歲此案實係趙寶楊見仁爲首糾小民轉約王三張云先等人去刦各分得贓洋十元何人動刀開槍小民難以指實王等同供係陳松亭糾約去刦讞員聶君與西官德副領事磋商良久以趙楊兩人爲首應從重究辦 德君遂判各押西牢二十年聶君不允判押候商辦 其王三王相開陳松亭蔣字明張來生等各押西牢十年蔣四陳云先蔣済氏各押三年王鳳其沈云標等遂出分別示儆趙寶陳來生楊見仁等仍送英捕房究辦槍斃華捕案

◉路權未可讓人

上海市西區域內公民錢福田吳忠沂等以該處西區域內 德文學校 之旁有公路一條係屬市政廳之產近被該校築屋侵佔 函請市政廳總董迅往干涉以杜侵佔業由該廳派路政員前往查看矣

又該處法文文學校南首之公浜近被該校雇工填平約計地畝許既屬公浜被佔填平應以相當之利益交換地方須永遠派送學生兩名至該校肄業免收學費函請市政廳照會法事事令該學校遵照辦理云云

◉接濟軍艦彈藥

海軍李總司令前日派遣禁同楚有兩軍艦開赴海州巡洋鄭鎮守使恐該艦所帶軍需火藥子彈不足應用昨日又遣派永豐兵輪裝運軍需品開往接濟交待後順道駛往清江公幹

◉茶業加入維持會

華商旅滬維持會自成立以來各幫會館均已加入刻茶業會館亦已入會茲將茶業致該會函錄下敬啓者奉讀覆示仰荷貴會諸公大高誼俯允附驥敝業同人無任感悕茲示當由敝會館會議公舉全體代表四人 姓名住址另單開奉劇後所有一切問題及敝業報告會商等件均由四代表趨前領教事關公益實賴維持商務前途無窮幸福不獨敝業之得叨厚貺也肅此奉覆統希察照（計開各代表姓名住址）陳君楚槎（北京路慶盛重森盛恒茶棧）俞翌周（博物院路謙順安茶棧）謝君蓉齋（北京路清遠里謙益茶棧）洪君瑞侯（北京路觀音閣洪昌隆茶棧）

◉添派禁煙專員

淞滬警察第一區署長龔昨日移知第一區第二分署陳署員云本月十六日案奉廳長第一千六百六十四號訓令內開案照禁煙爲目今要政迭奉省長訓令亟宜嚴促進行查禁烟事宜手續甚煩自非派有專員隨令該署長查禁殊非慎重烟禁之道茲本廳特任姚林江爲禁煙專員前往該署襄助辦理附發禁烟專員暫行規則合行令仰各該署轉飭所屬一體遵照此令等因奉此除分另外合行移知請煩查照施行

◉北新涇鎮之暗殺案

本邑西北鄉北新涇鎮迤東泥馬路旁某姓墳基邊前日淸晨有倒斃無名男尸一口身有傷痕該處念九保八九圖地保蘇蘭亭以無家屬即投地方檢察廳具報汪廳長立委員吳檢驗員隨同第一初級廳徐檢察官前往相驗當驗得該馬路口有鮮血一方該尸旁遺有麻繩一條竹槓一根凶刀一把形似移尸到此該尸年約三十餘歲頭頂受鐵器傷無算咽喉受刀傷一處委係致命而死因無屬人判由堂棺殮發封厝埔候出示召屬認領該尸身畔抄出皮夾一個內無長物祇有當押票數紙徐君即命連同麻繩凶刀一併帶同票復廳長候函請警廳飭警協緝在逃凶犯到案訊辦

◉鈕永建究在那裏

鄭鎮守使近以滬地謠諑紛傳之際既有訪聞鈕永建潛匿本埠 情事自應嚴拿故於前日又飭稽查員盧家有前往租界偵緝矣

◉袁總統得意之筆

淞滬警察廳昨奉江蘇張都督韓民政長訓令內開奉大總統解散國民黨命令二道布哉一道茲已分別遵照印刷合亟令發該廳長仰即祗領轉發一體張貼並將貼過處所開摺呈報備查此令計發布告等因穆君奉此已分發各區署張貼故今日本埠通衢已有此項文告發現矣

◉翟狗郎捉住了

著名盜匪翟狗郎前奉地方檢察廳判禁十二年在案製造局戰事發生當被勾結積竊王阿根越獄逃逸詎料罪不畏法仍敢至北橋與梟黨串同行刦前日五點餘鐘時在新閘橋畔賃屋居住被浦東爛泥渡第五區警察署偵探沈坤訪悉稟明理長朱大文備文帶同探夥前往該處警署協稱將翟連同積竊王阿根一併拘獲並連搜獲物件帶至第五區警署諭飭押候解送淞滬警察廳嚴辦

◉禁賭之文告

上海縣知事吳懷疚君昨接江蘇省長韓國鈞君布告一道發貼揭示場其文如下案照賭博一端爲害最烈小則廢時失業大則蕩產傾家業經前都督民政長訓令各縣知事一體覆禁在案乃近查各處賭禁漸弛偏僻鄉隅每有莠民士棍開設局場聚賭抽頭而宵小匪迹其間以致搶刦之案層見迭出實足妨害治安合亟重申禁令凡我地方人民仰即一體凜遵倘敢故違即由各該地方官從嚴查拿送交該管司法官廳按律究辦決不寬貸切切特此布告

◉猶有注意憲法者

民國憲法草案近竟似隨國議員一併取消平日所謂一般政客今對於憲法噤若寒蟬茲聞法界寶昌路尙賢堂李佳白博士擬於明日星期六下午五時就本堂演說國務院應聽命於總統抑聽命於國會之理由是誠爲第一重要問題並聞其以後擬將民國憲法中其餘各重要問題分期演講云

◉法國運糧艦四滬

法國運糧兵艦台西台號前奉水師提督某君訓令赴天津公幹茲已公畢於前日開駛返滬仍停泊法大馬路對面浦中聽候差遣

◉試驗新砲藥

製造局軍械處長謝邦清査有龍華分局新造成之砲藥現因尙未試驗碍難配用故特定於二十四號在西砲台試驗新砲藥

◉曹家渡大獲

前晚滬北曹家渡警署署員孫星垣君據長警報告有形似盜匪者約共百餘人在港口四伏並泊盜船一艘意圖會合搶刦某處當即派警馳往嚴拿除已在逃外僅獲李林寶金阿小李金山周鴻明顧惠全陳阿福陳阿四王阿金顧阿木九人並搜出槍珠百餘顆刺刀一把洋蠋帋等物昨晨報告穆警廳長派探長汪銓乘水巡各前往將一干人犯連同証物一併提解到廳解究

◉不戒嚴卽可聚賭耶

許金發陸阿發等在虹橋鎮演戲聚賭由徐家匯警署獲送警廳訊明因在戒嚴期內不夜違犯昨即一併申明鎮守使署訊究

◉北警已弱一個

北洋巡警孟光源派在四區警察署當差因水土不服致患吐瀉之病醫治無效竟於前日下午病故崔署長立即呈報薩督辦親蒞閘北驗看一過昨已備報收殮矣

時評三

◉暗殺案 （繙因）

▲兩旬之間暗殺案四見望平街與東薈芳兩案時間之相去猶以旬計若北京路與成都路兩案則竟連續而起長此以往租界治安尙可問耶

▲每一案起報館時評例致責備於警士謂其探捕不力此種責備今已如老生常談然暗殺案原因如此之多實其不外此蓋租界藏垢納汚本視內地爲甚徒以警政嚴明匪類不敢輕於嘗試今通衢之間殺人如戲兇徒倖逃無一就逮則宵人心目中且謂租界探捕能力不過如此紙老虎一且攔破何怪百獸羣出爲食人耶故吾切望捕房從速破案有以懾匪徒之胆而維持租界之治安也

◉商情

匯票 十一月二十日各國匯票行情如左

大條銀	二先令七辦士二五
英國電匯	二先令七辦士八七五
又現匯	二先令七辦士九三七五
匯電四個月匯票	二先令八辦士一二五
銀行四個月電匯又買	二先令八辦士六八七五
銀行四個月又買	二先令八辦士九三七五
帶根四個月定匯票	二先令八辦士八一二五
六個月定價	二先令九辦士〇六二五
法國現電匯	三法郎三六
四個月電匯	三法郎四三半
六個月電匯	三法郎四五半
德國電匯	二馬克七二
四個月電匯	二馬克八〇
美國現電匯	六十四元六二五
四個月電匯	六十六元半
香港電匯	七十四兩
日本電匯	七十六兩八七五
印度電匯	一百九十七羅比七五

金市 十一月二十日收盤市價如左

現貨標金	三百六十八兩半
沙金合赤	三百七十六兩半
足赤條金	三百七十五兩半

錢市 十一月二十日北市銀銅元及角子銀拆錢市行情如左

龍洋	七錢三分三厘二毫半
英洋	七錢三分六厘
大洋	七錢二分
小洋	六錢四分二厘
銀拆	一錢
洋找	七錢三分三厘
銅圓	一百七十四千八百文
市錢	一百五十千文
錢找	一千二百文
衣牌	一千二百八十文
八開	一百十三文
小洋貼水	每角十六文

金融 十一月二十日銀行市價如左

英洋開盤	七錢三分六厘
英洋收盤	七錢三分六厘
銀拆開盤	一錢
收盤	一錢
轉帳	一錢
掛牌	無
標金	收盤三百六十六兩七半 開盤三百六十六兩七半

股票 昨由股票交通公司報告

英揸華買	六兩
藍格志又	廿九兩半
德力風賣	八十九兩
公和祥又	一百十兩
古拉客輪磅又	八兩七錢半

糧食 昨日滬南出之米麥市價如左

北幫機白破	七元四角至六元八角
又機新粳	七元三角至六元八角
南幫機白破	七元四角至六元八角
又機新粳	七元三角至六元八角
常幫機新粳	七元至六元六角
蘇同機新粳	六元八角至六元五角
泗涇機新粳	七元至六元五角
角里雙轉新粳	七元至六元五角
周莊新粳	六元六角至六元一角
新機洋秈米	七元至六元四角
新機杜子秈米	六元六角至六元
新機客秈米	六元四角至五元八角
新機白通元米	八元八角至八元一角
高機白陰元米	八元至七元五角
新高小麥	五元至四元二角

荳油 昨日滬南銷開之油價如左

棧牛荳油（每担）	九兩七錢
船牛荳油	十兩
大連荳油	九兩八錢
交荳油	八兩六錢
其昌荳油	九兩九錢
泊荳油	八兩一錢半
眞夾生油	十兩〇六錢
夾倉生油	十兩〇四錢
輕皮生油	十兩〇三錢

火油 昨日市價如左

老牌火油 每箱	二兩五錢
虎牌火油	二兩三錢七分
帽牌火油	二兩一錢六分
英牌火油	二兩一錢六分
十字牌火油	二兩〇六分

桐油 昨日滬南各項桐油市價如左

晉泰亨桐油每桶	十三兩
萬興裕又	十二兩七錢
同人和	十兩另五錢
瑞泰亨又	十兩〇四錢
吉盈豐又	八兩八錢
高燦順又	八兩八錢
副洪又	八兩五錢
本支又	八兩五錢
桶白又	八兩
桐京又	十兩另六錢
茶油	十三兩

花衣 昨日本埠各路花衣及子花兩價如左

通州花衣 每担	二十三兩四錢
太倉花衣	二十三兩
四牌子花	二十二兩四錢
火機花衣	二十二兩
上海花衣	二十一兩
徐姚花衣	二十一兩半
姚花象牌	二十二兩二錢
南路子花	十二元
子花北路	十一元五角

日本紗 東紗市面銷路近日頗形呆滯價格連步見降惟二十支紗價尙爲平定茲將各牌市價如左

二十支藍魚紗大包	一百念一兩五錢
又五子	一百十四兩半
又日島	一百十四兩五錢
又福島	一百十九兩五錢
又漁翁	一百十四兩二五
又雜什	一百十二兩五錢
十六支藍魚紗大包	一百十三兩二五
又立馬	一百十三兩二五
又三馬	一百十三兩半
又福島	一百十三兩半
又雙鹿	一百十二兩五錢
又雙喜	一百〇六兩五錢
又五福	一百〇九兩五錢
又二喬	一百十一兩二五
又三囡	一百十一兩七五
又送子	一百零六兩五錢
又雜牌	一百〇六兩
又金象	一百〇九兩
又麒麟	一百十兩〇二五
十六支花蝶紗草包	一百十一兩五錢
又扇面	一百十二兩五錢

本廠紗 本紗市近因花衣價軟紗盤勢見鬆動茲將各廠昨日市價如左

十六支雙龍紗大包	一百十兩
又雙虎	一百〇八兩五錢
又雙象	一百〇七兩五錢
又脂虎	一百〇七兩五錢
又牧羊	一百〇八兩五錢
又紅團龍	一百〇四兩二五
又丹鳳	一百〇四兩
又火車	一百〇七兩五錢
又水月	一百〇八兩
又月季	一百〇四兩
又日光	一百〇八兩五錢
又天官	一百〇七兩
又聚寶盆	一百〇二兩
又雲龍	一百〇三兩
又雲鶴	一百〇五兩
又三星	一百〇四兩
又鐵毛	一百〇三兩五錢
又紅龍	一百〇三兩二五
又人稱紗	一百〇六兩五錢
十四支雙龍紗大包	一百〇七兩五錢
又雙虎	一百〇六兩五錢
又雙象	一百〇五兩
又脂虎	一百〇五兩五錢
又牧羊	一百〇六兩五錢
又藍團龍	一百〇二兩
又丹鳳	一百〇一兩五錢
又月季	一百〇一兩二五
又入官	一百〇四兩五錢
又聚寶盆	一百兩
又雲龍	一百〇一兩五錢
又雲鶴	一百〇三兩
又三星	一百〇二兩
又鐵毛	一百〇一兩
又人稱紗	一百〇四兩

◉輪船進出口◉

十一月二十日禮拜四進口

江天	由甯波	招商
甬興	甯波	甯紹
遇順	香港	招商
塘沽	膠州	亨寶
瑞茂	漢口	亨寶
和生	青島	怡和
潁州	青島	太古
南陽丸	長江	日清
瑞和	長江	怡和
廣平	秦皇島	開灤
威生	香港	怡和
鄱陽	長江	太古
德州	長江	鴻安

十一月二十一日禮拜五出口

德興	長江	鴻安
大和	揚州	大達
鄱陽	長江	太古
塘沽	青島大連天津	亨寶
瑞和	長江	怡和
新北京	甯波	太古
甯紹	甯波	甯紹
盛京	威海天津	太古
遇順	天津	招商
連陞	煙台天津	怡和
永生	膠州	怡和

十一月二十二日禮拜六出口

南陽丸	長江	日清
近江丸	早五點開往日本	郵船
開平	秦皇島	開灤
廣平	天津	開灤
安慶	長江	太古
潁州	香港廣東	太古
官陞	烟台天津	怡和
江天	甯波	招商
甬興	甯波	甯紹

十一月二十三日禮拜日出口

丹波丸	早五點開往美國	郵船
大	長江	美最
江寬	長江	招商

十一月二十四日禮拜一出口

榊丸	大連 早七點開往	郵船

十一月二十五日禮拜二出口

三島丸	歐州 早八點開往	郵船
笠后丸	日本 早八點開往	郵船

中華酬世唱歌集再版露布
東書所載之譜皆採近世通用名曲編輯歌詞適於應酬婚喪之類無不編入且末編附則我國俗樂數十則尤爲消閒之助初版早已風行今特更正再版擴張篇幅加添俗樂譜多以副閱者諸君之雅意 定價每部大洋二角 總發行所上海新學會社

生活叢府

小說

壬癸風花夢（小鳳）

▲第三回　證古俗方貴台調子　逞華花獃公子登場

向着小橋道公子你要離着大人麼我看大人原沒天不想你離着他只怕你倒有些離不了呢小橋問你說怎的方貴笑着道小人教你个計較你可把甚麼事謝我小橋恭恭敬敬的一揖道好小子好貴二爺你教我晚除了叫你老子什麼都依你方貴笑道仔細大人聽見叫你能甚麼事依我麼小橋道依你依你方貴道大人不是把考出洋一件事當做官招牌的麼你撇个謊描上幾句體面話兒說要讀書去包你不多幾天便銀子行李歡歡喜喜的送你出這扇富貴牢門小橋痴痴的道體面話兒又什麼講呢方貴道橫豎自己胡的著給大人一个喜歡就是呷小橋又道又怎的自己胡的呢方貴跺足道我的爺你什麼這樣老實連拍馬屁三个字都沒懂小橋央告道貴太爺請你講得清楚一點莫像老頭兒一樣動不動把古典來難我那拍馬屁三个字我可還是个不懂啊方貴哈哈道公子你來我細細兒的講給你聽罷小橋眞个跟了他去到了後苑的亭子上悄悄的向小橋道你見了大人大人不是天天迫着你讀書的麼那時你便做出个恍恍惚惚樣子來大人問你做甚你就說父親年紀大了事情又多一把垂白的鬍子也得休息回兒兒子讀書的事現在是要中西齊全的了上海學堂狠多揀個靠得住的送了兒子去也免了父親操心將來三年五載送出洋去畢業回來替父親光宗耀祖也完了兒子一輩子的志願了什麼一說包你老子拍著你的肩說好兒子乖兒子聽你說送到上海讀書去罷方貴一面說一面將小橋的肩拍着肚裏却暗暗笑個不了小橋跳起來道你什麼一頭拍肩一頭說我們老頭兒拍我的肩起來方貴笑道這是比給你看的啊你什麼又聰明起來小橋道可了不得以後請你少比幾回罷

（未完）

儂歌儂解錄

（小鳳）

歌（七）

知了（吳語稱蟬爲知了）嘩嘩叫種田坐八轎蟋蟀吐吐叫銅錢用完了西風呼呼叫差人又到了

噫乎吾豈待讀豳風而後知稼穡之艱哉種田人人也種田人文不忍操刀筆武不忍爲盜賊勤勞慈悲粒粒食我之人也我有碗飯吃時我每次必祝種此粒粒之恩人無災無難此雖我之感恩亦即我之貪欲蓋種田人而多災多難或竟疾病死亡又誰來一粒粒播種耕稼以救我之飢哉而不意我所日祝其無災無難者其災難正多也彼催租之吏胥收租之大戶未嘗一日不吃飯也未嘗一日不受種田人之恩也而欺凌種田人乃如餓猫攫鼠餓虎吞羊嗚呼在鳥爲梟在獸爲獍在人爲胥吏大戶矣雖然我豈空言冤胥吏大戶者哉種田人千辛萬苦始得於知了嘩嘩聲中見麥之黃者已登場上隴來稻之秧而綠者已將秀將實矣於是父歡然語其子曰今年大熟有一件新棉袄做矣夫歡然語其妻曰今年大熟有一條新布裙做矣七八十歲老婆婆聞其子婦之語如此則亦皺紋軒軒老眼迷迷以笑曰兒輩有袄有裙我苟得一新拐杖新歲拄著看會去不異坐八人大轎矣普天下仁人君子亦曾聞此種語乎一袄一裙一杖之微達官富人眼中算甚奇事奇物而種田人得之已歡喜至此其一笑一語仁人君子聞之已不愴然識其爲一字一血耶何意歡喜未畢隔年之欠租須還也新典之會貨須贖也已故祖宗一年不祭粗酒紙錠之享須作也曾幾何時而昔日夢想之袄之裙之杖已還欠租贖會貨去矣蟋蟀聲中稻纔上場錢已非己所有則父子夫婦與此七八十歲之老婆婆有不哭向郊野說今年猶是去年哉普天下仁人君子尙曾聞此種哭聲乎其一字一血又大非一袄一裙一杖時之比人矣夫種田人粒粒種出非種田人錢錢入袋已大不平事而況於此銅錢完了之後又來人哉差人來悍然謂其父子夫婦及七八十歲之老婆婆曰今年熟納租來嗚呼當時之父子夫妻及七八十歲之老婆婆其慘狀又如何哉嗚呼作歌人至此淚下不能成歌解歌人至此淚下不能成語矣

閒話

燕子龕隨筆（曼殊）

日本尺八狀類中土洞簫聞傳自金人其曲有名春雨陰深淒惻余春雨絕句云春雨樓頭尺八簫何時歸看浙江潮芒鞋破鉢無人識踏過櫻花第幾橋

寄君爲余言歐人有禮儀之接吻（Conventional kiss）有情愛之接吻（Emotional kiss）

梵語比多云父莽多云母婆羅多云兄弟先謌羅云石女末陀云蒲桃酒摩利迦云次第花以及東印度人呼水曰鬱特與英吉利語音義並同

桐城方氏維儀年十七寡居教其姪以智儼如人師君子尙其志焉其五律一章云孤幼歸甯養雙親喪老年衰容如斷柳薄命似浮烟詩調淒霜發琴心咽凍天蕭蕭居舊館錯記是從前讀之想見其遭時多難也

樓子師不知何許人亦不知其名氏一日偶經遊福州路於嶺南樓下整襪帶次聞樓上某校書唱曲云汝既無心我便休忽然大悟因號樓子焉

黃仲則如此星辰非昨夜爲誰風露立終宵是相少情多人語

我亦聞歌

磨劍室劇譚（亞子）

越流微廬吾黨健者心儀已久微廬與余且有唱和之什顧不特緣慳一面且始終未稔其眞姓字斯亦詞場之缺憾也越流投贈春航之作悉載集中獨微廬猶有遺珠詩爲愚韵答余者錄如之

下解唱霓裳第一聲欣逢天女董雙成歲寒松柏紛誇節初日芙蓉艷小名春到人間都寫意天教我輩獨鍾情榛山苓隰堪偕隱隴上何須嘆輟耕

春航集殺青以一帙遺友人劉三得其書云見示春航集瓊瑰玉佩足爲是兒生色稿管論之碧雲善笑春航工愁僕人劇場往往避嫣就賈不欲多揮閒涕淚也去年見春航演百寶箱乃歎爲絕作曾有句云明珠生遺薄情郎此藝由來獨擅場聞道吳趨柳亞子一春詩思爲渠忙惜不早令足下見之錄入懷芳記裏也

荒江無俚亂愁千疊忽得劍華來書媵以小詞兩闋乃寄題春航集中化裝攝影者曼聲低唱不啻桓子野聞歌喚奈何矣其詞爲題彩花富葉中春航小影調寄花云儉歌碧玉學舞瓊英便青衣椎髻天生佳麗粉素靨不藉梅雲梨雪恐臨鸞語問誰識芳心高潔竹闌絲暗浪跡浮花春弄顏色明珠量去渡浣漾秦樓獨倚半簾明月塘悄空谷幽香共雙鬢莫愁風極算一夢春婆休說怪笑紅樓翠都宜倒是天人難偶又題春航蠻靴憑欄小影調法曲獻仙音云柳罩蠻腰花嬌蛾髻女眞新樣裝束卷擾湘紋簾欲翠楊春風暗欺蛾綠蕩一縷芳魂醉微波凝難託舊歡樂剩冰綃汗脂凝淚環珮冷夢雨蝶廊墜玉怨艸透心紅似相思瓊樹千粟輪輿尋常踏歌娘偏貯金屋劍交階羅襪月姊共憐幽獨

滑稽畫

汽車肇禍（三）（吳興）

（七）再看說明書頗有心得

（八）俯視機關不覺將二豬冲起

（九）載物馬車遠遠自山巔來

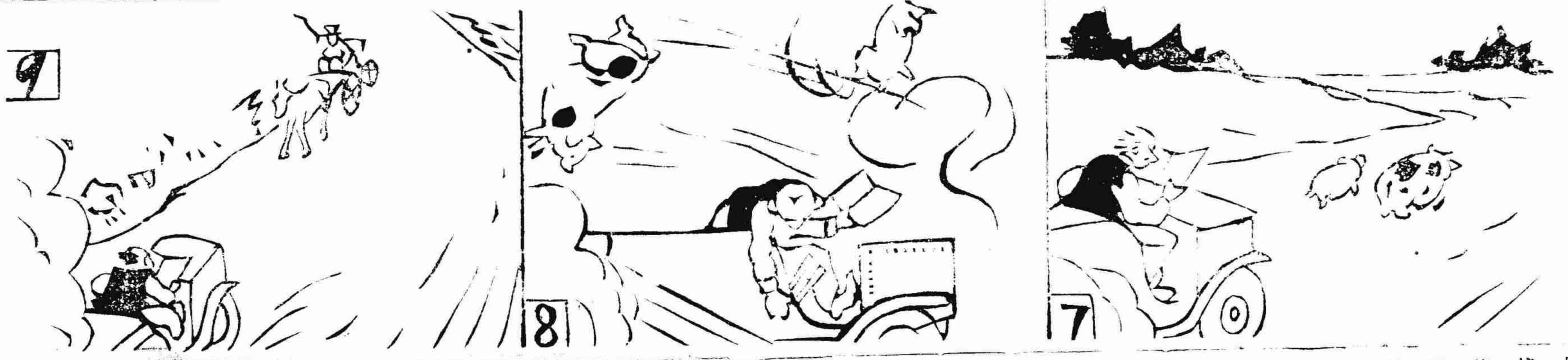

詩選

有憶（鴆雛）

沈沈憂樂覺成絲腸斷筵前白紵辭又向東皇乞如願誤人畢竟是南枝

病來還氣迴腸後才盡吹簫說劍閒乞得英雄湯沐邑半歸歌舞半湖山

誰諳榫闔擅縱橫詞令聰華已可驚欲向秋娘問心法綠窗細與話三生

能融萬法初無着盡折千緣總讓渠吾哭對卿輸一着十年未解讀陰符

一袈一鉢南來意綺思閒愁半化雲紅豆拋殘春又苗此情好問故將軍

折擢蕙蘭亦聽天柴雲憔悴付誰憐聯歌赤鳳初成曲負了冰絲舊七絃

慢遊燕玉憐臣質肯碎珊瑚有石崇我道鳳曾曾棲樹十分攀擾仗東風

詞選

惜秋華（劍華）

劫後歸來離菊猶存淡妝抹翠雅有餘姿喚酒吟看聊遣幽懷粉靨偏宜向陶家徑裏松烟輕染舊日翠微伊人帽簷曾見憐花瘦不禁秋却慣與霜秋酣戰幽芳遠湘魂一縷誰歌九辨　湖海倦遊倦便重陽過了歸休嫌晚喚酒東籬老子興還不淺西風漫訴淒涼早禪榻鬢絲愁偏須勸醉斜陽角巾輕岸

搗練子　秋感（敬婉女士）

天似水月如鉤滿眼秋光滿腹愁擘就錦箋書不得一聲征雁過西樓

錦纏道　雨夜聞雁（前人）

暗雨飄燈打疊舊愁新怨又聲聲惹人腸斷奈他樓外南飛雁倩寄雲箋祇隔瀟湘遠　記盧汀月明短逢緗岸酒初醒擁衾愁偏數一年容易秋風至夜寒人悄我欲開簾喚

萬里一頓

加拿大虐僑慘史（續）

（四）限制華人業廚　凡西人酒店及餐館所用之華人廚子天寅黨已脅迫店主一概將華人開除轉聘西人同胞至此目的志在廚工冀望挽回己耗去五百元之稅金以收絲毫利益詎天生我爲孱弱之中國人上不容于專制政府下不能容于眼光如豆之天寅黨嗟嗟

（五）限制華人衣館　吾人先納五百稅金始能入境原不望有意外之財祗恃勞工勞力圖博血汗之資彼尙不能見量務削奪殆盡而後已凡華人衣館一律取締不准華人至西人住宅取衣不准西女送衣及雇工于華人衣館雖世界最野蠻之國亦未有此苛法也

（六）工黨同盟罷工之影響　華人當掘煤炭工者數千人業板傷者數千人週因工黨聯盟罷工要求加價東主又未允請彼此停滯經年累月旋起旋仆華人雖居中立派奈爲工黨强迫牽入其範圍同遭失業況有此無形變故橫硬其中焉能有糊口之希望

[illegible]

辭筆難書況該案現在六月一號以前十個月之內大有迅雷不及掩耳之勢則在六月一號以後暴政尙可堪聞耶總而言之僑民旅居斯邦如砧之肉任其宰割如牛馬然任其鞭韃雖待天下最無教育之亡國賤種亦未有甚于此也噫言念及此憤火中燒不知涕從何來

新劇本事

新民社新劇本　雌老虎（菩提）

富翁某生有三女唯長女妙鸚性奇悍成長之如虎莫敢議婚俗見以長女未字次季不得先嫁故翁輒以此却媒嫗有趙賢甫者秉丈夫之性以女之美而多財遂擬娶之當造門求婚時趙甫見妙鸚即發潑悍之威而趙則一以柔聲婉語答之且深加贊美焉翁家莫不異之婚定結褵之夕盈門燦爛極其華麗而趙獨與新娘以布衣惡食一切悉以節儉供之婢僕輩稍違其意恒斥之甚嚴且謂之曰爾輩視新娘如此其豈是薄待我愛妻矣終宵故作厲聲致不成寐次日晨新娘苦甚婉告歸家允之復於途中以日爲月易老作少新娘略與爭辯則趙輒回頭不與偕返新娘經此種種壓抑漸覺悔悟及抵母家悍婦竟變爲賢婦矣時次季二女亦已于歸一日敘宴兩婿見趙相與嘲謔而不料趙之馴悍之神至此幷自以己妻不及妙鸚之賢處相慚愧焉

一斛珠

▲有强權無公理爲一般人所認可亦爲一般人所播弄

▲伸頸一顧四野茫茫吾不辨東南西北

▲舉目觸物凋零依然吾不覺春夏秋冬

▲覽古證今探論美惡吾不知桀紂禹湯

▲事最難處者莫過可是可否可緩可急之際唯以斬鐵斷鋼之手當之或無後患

▲勢最難辨者莫過似安似危似私似公之際唯以誅心攻隱之論當之或無疑豫

▲五穀養我者也若拋棄之人必指爲暴殄天物

▲父母生我者也若策楚之人必斥爲忘恩負義

（鹿）

▲司馬法曰國家雖大好殺必亡今在在皆殺聲不亡鳥待

▲張子房曰生天下者天下得之殺天下者天下失之

▲老子曰禍兮福之所倚福兮禍之所伏今日中國禍兮福兮吾民知之乎

▲莊子曰上誠好知而無道則天下亂矣當局者疑忌日多吾國從此亂矣

▲劉子曰人之利口讒諂者人共畏之今日聲聲說禍國利民者誠可畏也

（吾醒）

小生活

（小鳳）

徵對

題字二　裏

說明　本對爲五言詩一句本報每日出字一應徵人每日函對一字至第五日五字出全後准第七日一律發表佳者當奉贈品物以誌文緣至於所出上聯則例爲古人成句當於發表日注其出處也

限期　每字函對以上聯每字刊出之日爲限過者不錄函寄本報文藝編輯人

▲耕烟野人暨黃瘦人君鑒未完稿待刊祈速寄

（無射）

西北第一棉工廠事務所廣告

本事務所專爲辦理西北棉業而設已於十一月一號開辦現暫設上海工西路……

締造共和名人事畧出版廣告

人無不死惟德言功可以不朽民國共和幾多英雄所締造者也功業之偉固不待言而德言之足錄者又指不勝屈惟其遇有幸不幸焉或功成名就享共和之福或身死名湮致與草木同腐歟世盜名者固所不免有功不著者亦屬故常必俟血史之表揚而所得亦僅矣鄙人有鑒於此廣爲搜羅或採里乘或錄遺章凡與有締造之力者無不周羅編列仿先正事略之規範一一敘述而詳載之一冊不盡二冊……